



ASUNTO. – SE PRESENTE PLAN MUNICIPAL DE DESARROLLO.

OFICIO: JDG-144/2022

C. LUCERO CERDA MORAN

TITULAR DE LA UNIDAD DE TRANSPARENCIA Y BUERNAS

PRÁCTICAS DEL H. AYUNTAMIENTO DE OCOTLÁN. JALISCO.

P R E S E N T E.

C. LIC. FRANCISCO EMMANUEL AVILA GÓMEZ, TITULAR DE LA JEFATURA DE GABINETE, por medio del presente comparezco a efecto de informar y presentar el PLAN MUNICIPAL DE DESARROLLO 2022-2024 para su respectiva publicación en el Portal de Transparencia de este H. Ayuntamiento, mismo informe que se entregará vía electrónica en archivo PDF.

Sin otro particular, que a sus órdenes como su atento servidor.

OCOTLÁN, JALISCO A SU FECHA DE PRESENTACIÓN.

“2022 AÑO DE LA ATENCION INTEGRAL A NIÑAS, NIÑOS Y ADOLESCENTES CON CÁNCER EN JALISCO”.

“2022 AÑO DE LOS TRABAJADORES DE LA SALUD DE OCOTLÁN, JALISCO”.



JEFATURA DE
GABINETE
FRANCISCO EMMANUEL AVILA GOMEZ.

JEFE DE GABINETE.



DIRECCION DE TRANSPARENCIA Y BUENAS PRACTICAS

30 JUN 2022

14:40 hrs
SE RECIBE DOCUMENTACION A RESERVA
DE VERIFICAR SU CONTENIDO



EL SUSCRITO C. EDUARDO BARAJAS LANGUREN, CON EL CARÁCTER DE SECRETARIO GENERAL DEL GOBIERNO MUNICIPAL DE OCOTLÁN, JALISCO, PARA EL PERIODO 2021 - 2024, ACTUANDO CON FUNDAMENTO EN LOS ARTÍCULOS 61 Y 63 DE LA LEY DEL GOBIERNO Y LA ADMINISTRACIÓN PÚBLICA MUNICIPAL DEL ESTADO DE JALISCO, ASÍ COMO EL ARTÍCULO 47 DEL REGLAMENTO DE LA ADMINISTRACIÓN PÚBLICA MUNICIPAL DE OCOTLÁN, JALISCO, HAGO CONSTAR Y CERTIFICO QUE EN EL ACTA 14 CONCERNIENTE A LA QUINTA SESIÓN ORDINARIA 2022, CELEBRADA EL DÍA 17 DE JUNIO DEL 2022, BAJO EL DÉCIMO CUARTO PUNTO DEL ORDEN DEL DÍA, OBRAN LOS SIGUIENTES PUNTOS DE ACUERDO QUE A LA LETRA DICEN: -----

PRIMERO. El Pleno del Ayuntamiento de Ocotlán, Jalisco aprueba el Plan Municipal de Desarrollo y Gobernanza de Ocotlán, Jalisco, 2022-2024. -----

SEGUNDO. El Plan Municipal de Desarrollo y Gobernanza de Ocotlán, Jalisco, 2022-2024, entrará en vigor al día siguiente de su publicación en la Gaceta Municipal y en el sitio web del Gobierno Municipal, debiendo ser enviado para su conocimiento al Congreso del Estado de Jalisco. -----

Se procede a la votación correspondiente tanto en lo general como en lo particular, resultando de la siguiente manera: -----

No	Nombre	Cargo	Sentido de la votación
1	C. Josué Ávila Moreno	Presidente	A favor
2	C. Evangelina Torres Vázquez	Regidora	A favor
3	C. Mercedes Margarita Veloz Lozano	Regidora	A favor
4	C. José Fernando Villarreal Chávez	Regidor	A favor
5	C. Karen Arlette Flores Pérez	Regidora	A favor
6	C. Daniel Ramos Cervantes	Regidor	A favor
7	C. Marcela Martínez Leal	Regidora	A favor
8	C. Carlos Álvarez Ramírez	Síndico	A favor
9	C. María Magdalena Castañeda González	Regidora	A favor
10	C. Laura Elena Bustos Lara	Regidora	A favor
11	C. José Ignacio Yáñez Virrueta	Regidor	A favor
12	C. Ignacio Gómez Ornelas	Regidor	A favor
13	C. Jesús Martínez Navarro	Regidor	A favor
14	C. Bertha Alicia Rocha García	Regidora	A favor

Quedando **APROBADO EN LO GENERAL Y EN LO PARTICULAR POR MAYORÍA**, con catorce votos a favor de los catorce regidores y regidoras presentes.

RESPECTUOSAMENTE
Ocotlán, Jalisco, 17 de junio de 2022

C. Eduardo Barajas Langurén
Secretario General del H. Ayuntamiento Constitucional de Ocotlán, Jalisco.





PLAN MUNICIPAL DE DESARROLLO Y GOBERNANZA

OCOTLÁN JALISCO 2022-2024



GOBIERNO DE
OCOTLÁN
2 0 2 1 - 2 0 2 4





Plan Municipal de **TRANSFORMACIÓN Y DESARROLLO**

Finanzas sanas Municipio FUERTE

Dr. Josué Ávila Moreno
Presidente Municipal

Lic. Francisco Emmanuel Ávila Gómez
Jefe de Gabinete

Arq. Francisco Javier García Ramírez
Desarrollo Urbano y Medio Ambiente



Este documento representa el esfuerzo colectivo para transformar Ocotlán. El objetivo del presente documento es el de tener una herramienta de consulta pública para que tanto ciudadanos como funcionarios, recordemos el fin principal de este gobierno: Transformar nuestro municipio.

Plan Municipal de **TRANSFORMACIÓN Y DESARROLLO**

Finanzas sanas Municipio FUERTE

Colaboradores:

LCP. Víctor Manuel Amador Ramos

Ing. Fco. Javier Lagunas Barajas

Ing. Armando Retana Castellanos

LCP. Hilda Griselda Ochoa Regalado

Lic. José Antonio Castellanos Cervantes

Miguel Ángel Robles Limón

Lic. Carlos Daniel Martínez Barba

Centro de Investigación de **Datos Primarios**.

Fundamentos de la transformación	11
Vinculación con el orden federal, estatal y regional	13
Principios rectores de la cuarta transformación	13
Mantener finanzas sanas	13
Economía para el bienestar	13
Democracia significa el poder del pueblo	13
Plan Estatal de Gobernanza y Desarrollo Jalisco	14
Recuperación integral del Río Santiago	14
Región Ciénega “Prioridades del desarrollo regional establecidas”	14
Marco Normativo	14
Evaluación del plan anterior	15
Metodología	16
Herramientas:	16
Ejes de transversalidad	16
Proceso	16
Historia	17
Heráldica	19
Diagnóstico por regiones	20
Zona Urbana	21
Región Norte	22
Mapa Región Norte	22
Delimitación de zonas con alto nivel de problemáticas	24
Región Centro	29
Delimitación de zonas con alto nivel de problemáticas	29
Región Sur	35
Delimitación de zonas con alto nivel de problemáticas	36
Zona Rural	41
Geografía	43
Dinámica Poblacional	62

Evolución de la población respecto a Zona Urbana y Zona Rural	64
Población y evolución histórica	66
Evolución poblacional distrito XV	67
Pobreza y desigualdad	68
Marginación	70
Vivienda	72
Economía	73
Unidades económicas	74
Capital humano	75
Sector Primario	76
Sector Secundario	77
Sector Terciario	78
Salud	79
Cobertura	79
Natalidad	80
Morbilidad	81
Comorbilidad COVID-19	82
Mortalidad	83
Infraestructura	85
Educación	86
Indicadores educativos	87
Analfabetismo	88
Infraestructura	89
Principales necesidades	90
Gobierno Municipal	91
Participación electoral	91
Finanzas gubernamentales	92
Ingresos	92
Gasto público	97
Transparencia	101

Incidencia delictiva	102
Problemáticas	103
Problemáticas focalizadas:	103
Zonas con alta concentración de problemáticas	106
Región Norte	106
Región Centro	107
Región Sur	108
Potencialidades del municipio:	109
PLAN MUNICIPAL DE TRANSFORMACIÓN Y DESARROLLO	110
Misión:	110
Visión:	110
Ejes Transversales para la transformación municipal:	110
El Plan de Transformación se compone de 5 ejes de acción:	110
Proyectos estratégicos:	110
Plan de la Transformación Ocotlán	111
Referencias bibliográficas	120

Fundamentos de la transformación

Ocotlán es un municipio favorecido por su clima, su posición geográfica y su capital humano. Posee aproximadamente 4 km de rivera del lago más grande del país, el Lago de Chapala. La Sierra de Córdilo-Canales es área natural protegida y constituye el 5.8% de nuestro territorio, además, comprende 79.1 km de carreteras y 83.8 km de caminos. Nuestra ubicación geográfica representa el puente que conecta el Área Metropolitana de Guadalajara con la Ciudad de México, es parte de la zona productora de maíz que destaca por contar con los mejores promedios de producción a nivel nacional, cuenta con dos centros de estudios universitarios públicos: El Centro Universitario de la Ciénega y el Tecnológico de Ocotlán y es cuna de la industria mueblara emergente más importante de México. Asimismo, nuestro municipio se ha caracterizado por su orgulloso capital humano de vocación manufacturera que atrajo a empresas importantes de la industria textil, así como, Nestlé y por 72 años a Celanese.

No obstante, en los últimos 20 años, este orgullo ocotlense se ha visto disminuido por la salida de empresas que por décadas garantizaron el bienestar de muchas familias del municipio, siendo el motor principal de nuestra economía. Las malas decisiones y la falta de visión relegaron al municipio a un estado de pesimismo, desconfianza y desesperanza por un mejor futuro.

Este malestar se ha visto reflejado en la pérdida de confianza de los ciudadanos a sus diferentes niveles de gobierno. Parafraseando al Dr. Diego Nápoles Franco (2019), esto refuerza la idea de que existe una identidad en transición y ésta es afectada por la salida de las empresas importantes, considerado a su vez que una **creciente industria como la mueblera**, aún no terminan de llenar el lugar ocupado en su momento por Industrias Ocotlán y Celanese.

Paralelo a este **estado de transición de identidad**, Ocotlán, en los últimos años **se ha visto afectado por el desgaste sistemático de los recursos públicos** provocado por el aumento desmedido del gasto corriente y una partida para servicios públicos cada vez menor.

Desde hace más de 10 años se pide **adelanto de participaciones** “*porque el dinero no alcanza para cubrir los gastos operativos*”. Calles cada día más desgastadas por la mala calidad con que se construyeron, un sistema de agua potable que aqueja a más del 50% de la población, riesgos de inundación dentro de la zona urbana que no se han atendido de fondo, iluminación decadente y espacios públicos insuficientes que con el paso del tiempo se siguen deteriorando, aparte de una gran deuda pública que ya rebasa los 100 millones de pesos, misma que a decir de los ocotlenses, no se ha traducido en beneficios que den cobertura a las necesidades más apremiantes de la población. Esta tendencia de gasto ha convertido al ayuntamiento en un organismo público cuya principal ocupación es la de operar administrativamente, pero dejando de lado las problemáticas que amenazan nuestro futuro como municipio.

Ante este panorama, el compromiso de este ayuntamiento que tengo el honor de encabezar es establecer las bases de un mejor futuro, que nos permita cimentar cambios de fondo, para tener un gobierno municipal **con mayor impacto social**, más operativo y que atienda las necesidades de la mayoría de los ocotlenses.

“El momento histórico de Ocotlán para retomar su orgullo y liderazgo regional, es hoy”

Este Plan Municipal de Transformación y Desarrollo representa una herramienta que destaca las acciones prioritarias para nuestro municipio, que amalgama el mandato federal de la austeridad republicana y que redirige el presupuesto público a su gente. Para que este momento histórico comience, este ayuntamiento se compromete a: 1.- reajustar el gasto público para que exista suficiencia financiera. Ya no pediremos adelanto de participaciones cada fin año; 2.- no se adquirirá deuda pública, no habrá más gasto innecesario; 3.- con el redireccionamiento del gasto a lo importante haremos más eficientes los servicios públicos para mejorar la calidad de vida y sin deuda; 4.- **sentaremos las bases de un municipio ordenado** y próspero al incentivar fuentes de empleo con salarios dignos.

Estamos de frente con la historia, en el momento de la transformación, en el **de recuperar nuestra confianza, orgullo y liderazgo regional** con las tareas básicas de ejercer un presupuesto sano, responsable, eficiente y encauzado a las problemáticas de los ciudadanos que le competen a este ayuntamiento.

“Finanzas sanas, municipio FUERTE”

Atentamente

Dr. Josué Ávila Moreno

Presidente Municipal de Ocotlán, Jalisco

Vinculación con el orden federal, estatal y regional

Principios rectores de la cuarta transformación

El principio rector federal de mantener finanzas sanas marca la disrupción del nuevo régimen político. En tres años, este principio se ha reflejado en la construcción y puesta en marcha de un aeropuerto nuevo, se compró una refinería en el extranjero y se está edificando la de Dos Bocas, se construyen los trenes maya, transistmico e interurbano México-Toluca enfocados a impulsar el desarrollo económico y social del país.

Existe el mayor presupuesto público de la historia de México en programas sociales y recientemente se anunció un presupuesto extra de 15 mil millones de pesos para la línea 4 en la capital de Jalisco. Mantener las finanzas sanas no solo es una práctica financiera, refleja también la voluntad de los gobernantes de no robar, no mentir y no traicionar a su pueblo.

Mantener finanzas sanas

El gobierno de la Cuarta Transformación recibió la pesada herencia de una deuda pública de 10 billones de pesos, resultado de la irresponsabilidad y la corrupción del régimen anterior, lo que obliga a destinar 800 mil millones de pesos del presupuesto para pagar el servicio de esa deuda. En este sexenio no se recurrirá a endeudamiento para financiar los gastos del Estado ni para ningún otro propósito.

No se gastará más dinero del que ingrese a la hacienda pública. Los recursos destinados a financiar los programas sociales provendrán de lo que se ahorre con el combate a la corrupción y la eliminación de gastos suntuarios, desperdicio de recursos y robo de combustibles.

En materia de política monetaria el gobierno federal respetará la autonomía del Banco de México. (PND, 2019, p.48)

Economía para el bienestar

El objetivo de la política económica no es producir cifras y estadísticas armoniosas sino generar bienestar para la población. Los macro indicadores son un instrumento de medición, no un fin en sí. Retomaremos el camino del crecimiento con austeridad y sin corrupción, disciplina fiscal, cese del endeudamiento, respeto a las decisiones autónomas del Banco de México, creación de empleos, fortalecimiento del mercado interno, impulso al agro, a la investigación, la ciencia y la educación. (PND, 2019, p.51)

Democracia significa el poder del pueblo

Nos dotaremos de una democracia participativa para socializar el poder político e involucrar a la sociedad en las grandes decisiones nacionales. Tal es el sentido de mecanismos como la consulta popular o ciudadana, la revocación periódica de mandato y las asambleas comunitarias como instancias efectivas de participación. Reivindicamos el principio de que el gobierno mande obedeciendo y queremos una sociedad que mandando se obedezca a sí misma (PND, 2019, p.12)

Plan Estatal de Gobernanza y Desarrollo Jalisco

Recuperación integral del Río Santiago

De acuerdo con lo establecido en el Plan Estatal de Gobernanza y Desarrollo Jalisco (2018), la prioridad es mejorar las condiciones ecológicas, ambientales y sociales de la zona del Río Santiago que es afectada por altos niveles de contaminación.

Esto con acciones transversales en los distintos ejes focalizadas en áreas específicas de intervención estratégica, generando énfasis en procesos educativos, restaurativos, de penalización y de incentivación al involucramiento del sector público, privado y social, cuyos resultados esperados para el año 2024 se enfocan en la reducción de contaminación presente en la Cuenca del Río Santiago para mejorar la calidad de vida de sus habitantes, asegurar la integridad ecológica con perspectiva de salud ambiental.

Resultados específicos: 1. Disminución de la contaminación en el Río Santiago y su cuenca. 2. Mejores condiciones y servicios para la atención a la salud de los pobladores de la cuenca. 3. Gestión integral del agua, desde la visión de cuenca, la intervención territorial y el fortalecimiento de la gobernanza. 4. La sostenibilidad como elemento clave del desarrollo territorial con enfoque en las actividades productivas, el uso del suelo y el aprovechamiento de los recursos naturales. 5. Ecosistemas conservados y restaurados, que brindan servicios ambientales. 6. Infraestructura hidráulica renovada para el uso eficiente, correcto procesamiento y saneamiento del agua, considerando ecotecnologías.

Región Ciénega “Prioridades del desarrollo regional establecidas”

1. Disminuir la contaminación de las aguas superficiales.
2. Incrementar la producción, comercialización y exportación de muebles.
3. Incrementar la producción, industrialización y comercialización de cereales y granos.
4. Incrementar la producción, industrialización y comercialización de leche y carne de ganado bovino, porcino y aviar.
5. Incrementar la producción, industrialización y comercialización sustentable del agave y sus derivados (tequila, fibras, miel de agave).
6. Desarrollar el potencial humano de la región con acceso a una educación de calidad.
7. Incrementar el acceso y calidad de los servicios de salud.
8. Mejorar el desempeño de las instituciones públicas. (PDRC,2015.)

Marco Normativo

Con fundamento en los Artículos 26 y 115 de la Constitución Política de los Estados Unidos Mexicanos; Artículo 2 fracción V de la Ley General de Planeación; los Artículos 2 fracción I y V, 3 al 9; 12, 13, 18 y del 44 al 47 de la Ley de Planeación Participativa del Estado de Jalisco y sus Municipios; Artículo 12 fracciones I y IV del Reglamento de Gobierno se establece el documento Plan de Desarrollo Municipal como eje rector del ejercicio público en el ayuntamiento e Ocotlán, Jalisco por lo que en esto se sustenta la elaboración del presente documento: Plan Municipal de Transformación y Desarrollo

Evaluación del plan anterior

Las acciones realizadas para evaluar el Plan Municipal de Desarrollo y Gobernanza 2018-2021 se encaminaron en dos vertientes: 1.- Análisis de los problemas detectados; 2.- Evaluación de las acciones realizadas y no realizadas.

El documento citado, en su mayoría, no mostró actualización de la información estadística del municipio respecto al año de realización. Por otro lado, a pesar de las actualizaciones trienales, no se conservó la información estadística, lo que no permitió entender la evolución de la dinámica poblacional. Además, el análisis de los problemas detectados evidencia la principal contrariedad del pasado plan: **históricamente los documentos estratégicos en el orden público representaron letra muerta.**

Es por esta razón que el presente plan está motivado en convertirse en una herramienta viva para la toma de decisiones, no como una guía de la administración pública, sino como una herramienta interpretativa del día a día del ejercicio público en Ocotlán.

Se puede concluir que, de los 4 problemas detectados en el pasado plan, **no se alinearon las acciones del ayuntamiento para evitar que los problemas evolucionaran** y que, de las acciones que se trazaron como parte de las estrategias, hubo un grado de cumplimiento bajo.

1.- Problemas detectados en el pasado plan:

- **Insuficiencia presupuestal**
- **Evolución de la problemática del agua potable**
- **Evolución de la problemática del desgaste de calles**
- **Alta percepción de inseguridad**

2.- Acciones propuestas y estado de realización.

El plan pasado delineó 196 acciones divididas en 33 dependencias gubernamentales. La evaluación de las acciones:

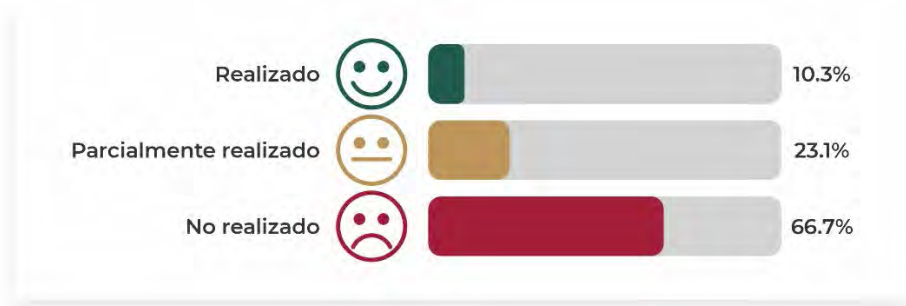

Conclusiones:

La administración 2018-2021 detectó el problema de la **insuficiencia financiera** como principal causa del desgaste sistemático de los servicios públicos en el municipio y a pesar de ello, este tema que repercute en todas las áreas que delimitan la eficiencia gubernamental, no fue atendido.



1
Evaluación del pasado plan.

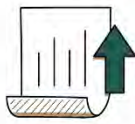

2
Diseño del formato

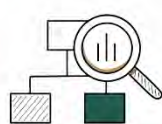

3
Estudios de gabinete para la actualización del plan



4
Elaboración de instrumentos para el levantamiento de la información (estudios de campo)



5
Análisis

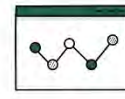

6
Presentación de la información de orden general



7
Presentación de la información de orden particular

Herramientas



Matriz de investigación y validación de información

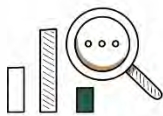

Muestras

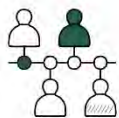

Estudios cualitativos



FODA

Metodología

Ejes de transversalidad

Austeridad para revertir la tendencia de la insuficiencia financiera



Eficiencia para la optimización de los recursos humanos y financieros



Integralidad para focalizar los esfuerzos a la resolución de uno o varios problemas



El ciudadano como centro de la toma de decisiones



Proceso



Paso 1

Validar información estadística del PMDG 2018-2021, con la matriz de investigación.



Paso 2

Analizar las estrategias y evaluar las acciones del PMDG 2018-2021.



Paso 3

Actualizar la información y generar la estandarización de las mismas tablas con vistas a las futuras actualizaciones.



Paso 4

Analizar la información estadística y de opinión pública.

Historia

La historia de Ocotlán se remonta a los primeros asentamientos humanos de las tribus Cocas en lo que anteriormente se conocía como Taznahui, nombre proveniente de la lengua Coca que significa lugar de teas (luminarias alimentadas por la resina del árbol de ocote). Cacicazgo perteneciente a reino de Coinán, tenía bajo su tutela a Zula, Jamay y Xoconoxtle.

El 6 de marzo de 1530 el conquistador español Nuño Beltrán de Guzmán llegó a estas tierras acompañado de la congregación de frailes Agustinos. Para su posterior evangelización por los Franciscanos en 1537. Tiempo después los Agustinos fundaron un convento llamado Templo de la Limpia e Inmaculada Concepción, arquitectura que posteriormente adoptara el nombre de La Capilla de la Purísima. Entonces llamaron al poblado Santiago de Ocotlán, en honor al patrono de los españoles el Apóstol Santo Santiago, cuya imagen se encuentra en el nicho central del retablo de la Capilla, montado sobre un caballo blanco. En 1540 hubo una rebelión contra los conquistadores que duró dos años.

En 1637 la peste llamada Matlazáhuatl diezmó a los aborígenes. No se conoce exactamente la fecha de creación del Municipio de Ocotlán, pero ya se menciona como Ayuntamiento en las Estadísticas de la Provincia de Guadalajara de fecha 15 de agosto de 1823. Ocotlán desde 1825 ya tenía Ayuntamiento, y en esa fecha pasó a formar parte del 3er. Cantón de La Barca.

La construcción de la parroquia se inició en 1796. En el año de 1847, el 2 de octubre Ocotlán sufre un terremoto de 5 minutos de duración, mismo que devastó al pueblo, quedando solamente en pie la capilla de La Purísima y la casa del rico hacendado Don Pedro Castellanos. La parroquia fue terminada en el año de 1913 cuando se levantó otro templo de mayor majestuosidad que se inauguró el 29 de septiembre de 1870, venerando la imagen del Señor de la Misericordia que dibujó un artista anónimo, para luego realizar tres imágenes de bulto talladas, pero ninguna de las tres fue similar a la imagen aparecida en el cielo ocotlense, hasta que una cuarta imagen del artista Antonio Robledo hizo la preciosa talla en madera y que hasta la fecha se venera por los fieles católicos.

En la mañana del sábado 16 de septiembre de 1884, celebrando un año más de la Independencia de nuestro país, el Vapor Libertad se engalanó con la presencia del presidente de México, Don Porfirio Díaz Mori y su señora esposa Doña María Fabiana Sebastiana Carmen Romero Rubio y Castelló, así como el Gobernador General Ramón Corona Madrigal con su familia, los cónsules estadounidenses, Phillips y Nicholson y el francés La Fayette. Dicho vapor realizaba un recorrido turístico por la ribera del Lago de Chapala. Por decreto número 200, publicado el 5 de octubre de 1886, se suprimió el Municipio de Poncitlán y todas sus comisarías se agregaron a la de Ocotlán, posteriormente el 20 de febrero de 1888 el Municipio de Ocotlán perdió la comisaría de Poncitlán, que volvió a ser municipalidad.

El 15 de mayo de 1888 con la llegada a Ocotlán del ferrocarril México - Guadalajara, que fue inaugurado por el entonces Presidente de la República General Porfirio Díaz y con la posición de capitania de puerto del lago de Chapala se convirtió a este pueblo en un centro de comercio estratégico, ya que a través de barcos de vapor se traían mercancías - legumbres, pescado - provenientes de los pueblos lacustres tanto del Sur de Jalisco como de Michoacán y que por máquina locomotora llegaban a la capital del Estado y la Ciudad de México, detonando así la economía local y regional; Lo anterior fue posible porque el ferrocarril por aquel entonces era el único medio de transporte de mercancías y personas ya que todavía no existía la red de carreteras.

Corría el año de 1889, específicamente el 24 de marzo, cuando el Vapor Libertad que contaba con dos pisos, (restaurant-bar, pista de baile y música en vivo), en uno de sus acostumbrados paseos dominicales recibió a decenas de visitantes de la ciudad de Guadalajara para recorrer el Lago de Chapala.

Cuenta la historia, que por la tarde y al calor de las copas un grupo de varones comenzaron a mecer el barco para asustar a las jovencitas que daban aspavientos al igual que los reclamos de las personas adultas, el capitán al mando no pudo calmar los ánimos y al llegar al atracadero el vapor chocó con un enorme tronco que rompió el casco del cuarto de máquinas, dándose una fuerte explosión, cabe hacer notar que en ese momento el grupo musical entonaba el “Vals Sobre las Olas” (Juventino Rosas) a consecuencia del choque el Vapor se hundió provocando más de 58 personas fallecidas.

Éste es un hecho relevante en la historia de Ocotlán, en que se dieron actos heroicos en los que participaron personas de diferentes nacionalidades en el rescate de cuerpos y náufragos, en la que se destaca la participación del ocotlense Policarpo Preciado quien después de salvar a cuatro personas volvió a sumergirse perdiendo la vida en un nuevo intento por rescatar más personas. Estos héroes fueron condecorados con medallas y diplomas de honor por el entonces gobernador del Estado de Jalisco General Ramón Corona Madrigal.

Por decreto número 1160, publicado el 9 de abril de 1906, se le concedió el título de Villa al pueblo de Ocotlán. El 9 de febrero de 1924 las fuerzas del General Adolfo de la Huerta comandadas por el general de Enrique Estrada se apostaron del lado Poniente del Río Santiago conformando un espacio de batalla calculado en 5 km de Sur a Norte, las fuerzas de Álvaro Obregón comandadas por el General Joaquín Amaro asentadas en el lado oriente del mismo río entablaron la batalla de Ocotlán en la que participaron más de 10 mil hombres, perdiendo la vida más de 2 mil de ellos. El panteón municipal fue insuficiente para dar cabida a tantos cuerpos por lo que se hicieron fosas comunes y fueron enterrados algunos en petates y otros a cuerpo limpio.

De acuerdo con documentos históricos publicados por el cronista de la ciudad Dr. Alejandro Cerda Carrillo en su libro “Combate de Ocotlán”, se menciona a esta batalla como la primera en utilizar aviones biplaza de combate y como el último bastión de la Revolución Mexicana. En el año de 1935 se instaló la primera empresa de gran magnitud en Ocotlán, compañía Nestlé misma que fue detonante económico a través de las empresas de gran importancia. El establecimiento de esta trasnacional provocó que el auge de la elaboración de huarache que se tenía en la población dejara de ser y abriera la del calzado que también alcanzó grandes dimensiones en su elaboración.

En 1947 abre sus puertas la empresa Celanese mexicana localizada en el vecino municipio de Poncitlán, esto influyó en una notoria disminución en la producción de calzado, debido a que todos los zapateros deseaban trabajar en dicha industria, ya que los sueldos eran superiores incluso, a los que pudiera ganar un profesionista de aquel tiempo. En 1963 se instala la empresa textil con el nombre de “Industrias Ocotlán”, junto a la empresa “Celanese mexicana” incrementando las fuentes de trabajo y fomentando la mano de obra calificada que en su gran mayoría provenía del municipio de Ocotlán.

El 22 de agosto de 1963 se aprobó el decreto número 7845 (publicado el 5 de septiembre del mismo año), en el cual se disponía que “por su importancia en todos los órdenes y como estímulo al esfuerzo y a la amplia labor desarrollada por sus habitantes”, se elevara a la categoría de ciudad, la villa de Ocotlán. En este acto estuvo presente el entonces gobernador del Estado Profesor Juan Gil Preciado, quien pronunció un entusiasta discurso al pueblo Ocotlense e inauguró la escuela primaria que lleva a la fecha su nombre.

En esta década de los sesenta se da el inicio a la Industria Mueblera, siendo pionero el señor Don Jesús Chavoya Salcedo, siendo este giro hasta la fecha la primera fuente generadora de empleo en el municipio.

El 18 de febrero del año 1991 abre sus puertas el primer centro de estudios de educación superior en el municipio que es el Instituto Tecnológico de Ocotlán, (ITO). En este mismo año el entonces presidente de México Carlos Salinas de Gortari inaugura la autopista Guadalajara-México, logrando aminorar el tiempo de llegada a la capital del país. Tres años después en el año de 1994 inicia funciones académicas el Centro Universitario de la Ciénega, (Cuciénega) de la Universidad de Guadalajara. En el año de 1995 se crea la Asociación de Fabricantes de Muebles de Ocotlán, (AFAMO), se construye el edificio de Expo Eventos Ocotlán, consolidándose las dos exposiciones muebleras que se realizan y que son de impacto nacional e internacional.

En el año 2010 se decreta como zona Metropolitana número 23 a la extensión geográfica de los municipios de Poncitlán, Ocotlán y Jamay. En el mes de abril de 2014 la compañía Nestlé inicia la construcción de su nueva planta en México y decide que Ocotlán será la sede de esta nueva empresa nombrándola “Nestlé Nantli”.

Heráldica

Nuestro municipio cuenta con un escudo de estilo propio desarrollado en base a un concepto muy original, tomando en cuenta la importancia de las raíces prehispánicas de los mexicanos. Su forma está inspirada en el calendario azteca, uno de los símbolos y vestigios más importantes de la cultura mexicana. Su diseño rompe por completo con el estilo de la heráldica española utilizado en otros municipios y estados de la República.

En sesión ordinaria de Cabildo el día 11 de julio de 1994 se hizo el reconocimiento oficial del escudo de armas de la ciudad de Ocotlán, Jalisco. Asimismo, el alcalde en turno Enrique García Hernández, hizo un reconocimiento público y la entrega de una réplica en oro del escudo oficial de Ocotlán a su autor Jesús Barajas Sandoval, como premio a su creatividad. El escudo de Ocotlán tuvo su origen desde mayo de 1981 y fue aprobado por un jurado calificador del Departamento de Bellas Artes de Jalisco.

El escudo original cuenta con los siguientes elementos, iniciando en la parte superior y en relación a las manecillas del reloj: un libro y el símbolo del átomo, los cuales representan la superación cultural y la ciencia; seguidamente un pez en el agua acompañado por gotas de lluvia y cielo limpio, alusivos al recurso natural con abundancia de lluvia y agua.

En el segundo cuadro inferior, el deporte, el comercio y la justicia, representados por una antorcha y una balanza. En el cuadro inferior izquierdo encontramos la amistad, la fraternidad y la armonía, mostradas con la silueta de una paloma y el saludo de dos manos. En el cuadro siguiente podemos encontrar una mazorca, una espiga y una vaca los cuales representan la agricultura y la ganadería, y por último, dos engranes, que simbolizan el desarrollo industrial de la región.

Asimismo, dos conceptos jerárquicos: la autoridad y el mismo pueblo tal como están señalados en el calendario azteca, con la figura de una punta de lanza y el remate de una rodela respectivamente. La parte central hace patente el significado de Ocotlán, por medio de su glifo náhuatl, un ocote y una dentadura que significaba lugar de origen, es decir: Ocotl=ocote y tlan= lugar de. Frase Ocotlán significa: “junto a los pinos”; también se ha interpretado como “lugar de pinos u ocotes”.



GOBIERNO DE
OCOTLÁN
2021 - 2024

Diagnóstico por regiones

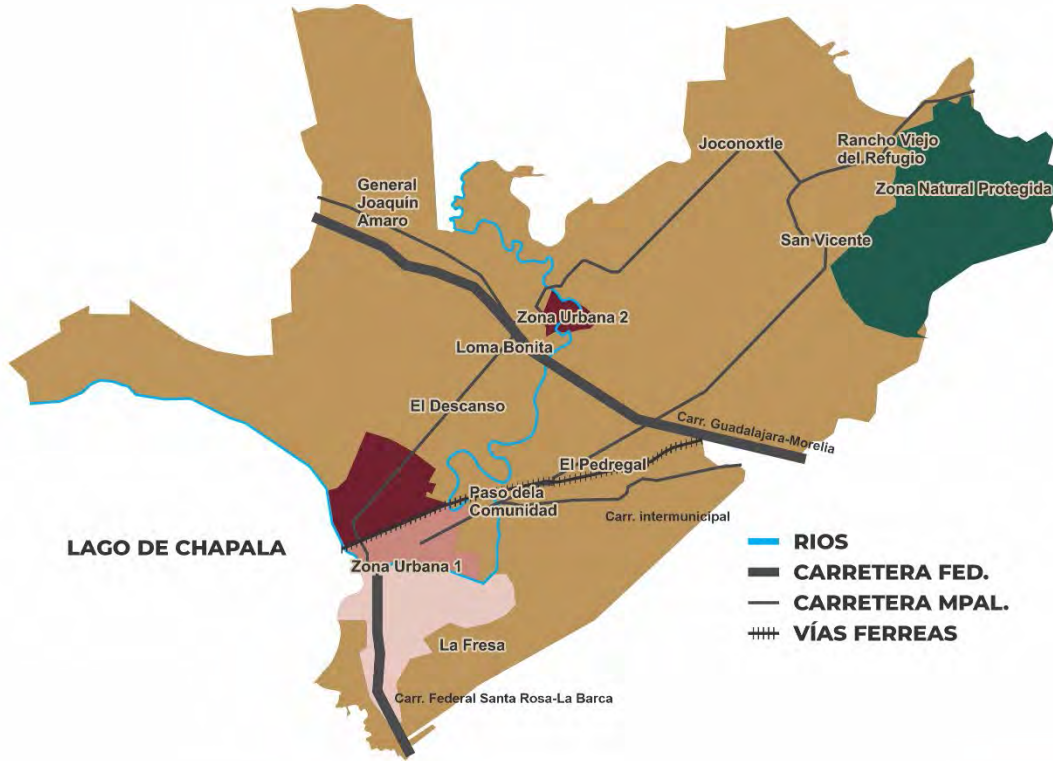

MUNICIPIO DE OCOTLÁN

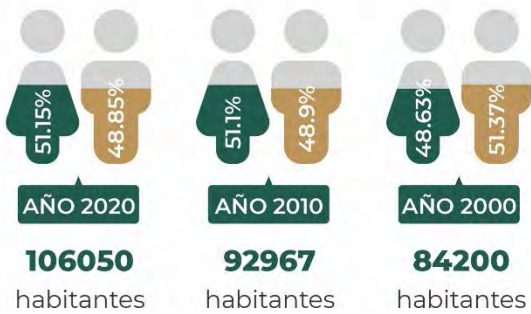

Fuente: Elaborado por CIDP con datos de INEGI 2020, 2010, 2000. Mapa elaborado con información del IEPC 2020 e INEGI.

Zona Urbana

La zona urbana de Ocotlán está conformada por 44 colonias en la que se distribuyen 97 mil 632 habitantes, lo que representa el 92.06% de la población total del municipio, esta zona la dividimos en 3 regiones: Región Norte, Región Centro y Región Sur.

El objetivo de la regionalización es el de focalizar las problemáticas a través del **Diagnostico de servicios públicos** que se realizó el mes de marzo de 2022, por la empresa de investigación de opinión pública Datos Primarios.

El levantamiento de entrevistas y selección de muestra, se apegó a la norma ISO-20252. Se llevaron a cabo los barridos tomando en cuenta la geografía electoral del municipio, con entrevistas cara y registro de geoposicionamiento para la elaboración de los mapas, cada parte del proceso, registrado y validado con efectos de sustento. El estudio tiene una certeza del 90% y un error muestral del ± 3.9 . Para efectos del muestreo se consideró como población el número de **vivienda hogar habitadas** del municipio para el caculo de muestras.

La elaboración de los mapas se llevó a cabo a través de análisis visual a partir de la concentración de problemáticas de cada tópico. **Para efectos de interpretación:** 1. No quiere decir que los espacios que se encuentran vacíos son zonas libres de problemáticas o quejas de servicios públicos. 2. Los mapas son una representación ilustrativa. 3. Establecer zonas en cada región, donde la ciudadanía presenta mayor grado de insatisfacción por los servicios públicos y así priorizar zonas de atención urgente nombradas: **Zonas de Impacto Municipal, ZIM**. 4. Existen diversas razones por las que las zonas con alto nivel de insatisfacción repitan patrones, es decir, que el grado de insatisfacción el ciudadano lo refleja en todo. 5. Las ilustraciones, al igual que el presente plan tienen como objetivo ser una herramienta para toma de decisiones, es decir que, **para la integración de planes operativos o técnicos, se deben realizar los estudios pertinentes de cada área.**



Región Norte

La región norte del municipio se compone de 15 colonias, siendo la más grande con el 35.28% de la población, lo que corresponde a 35 mil 873 habitantes, aproximadamente.

Población por edades, Región Norte Ocotlán. INEGI 2020

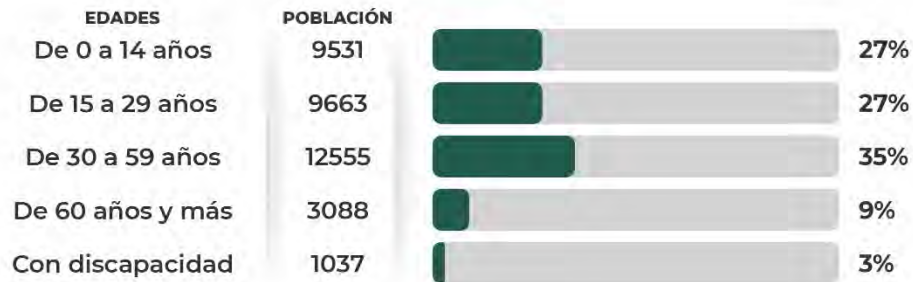

Fuente: Centro de investigación de Datos Primarios, con datos de INEGI 2020

Mapa Región Norte

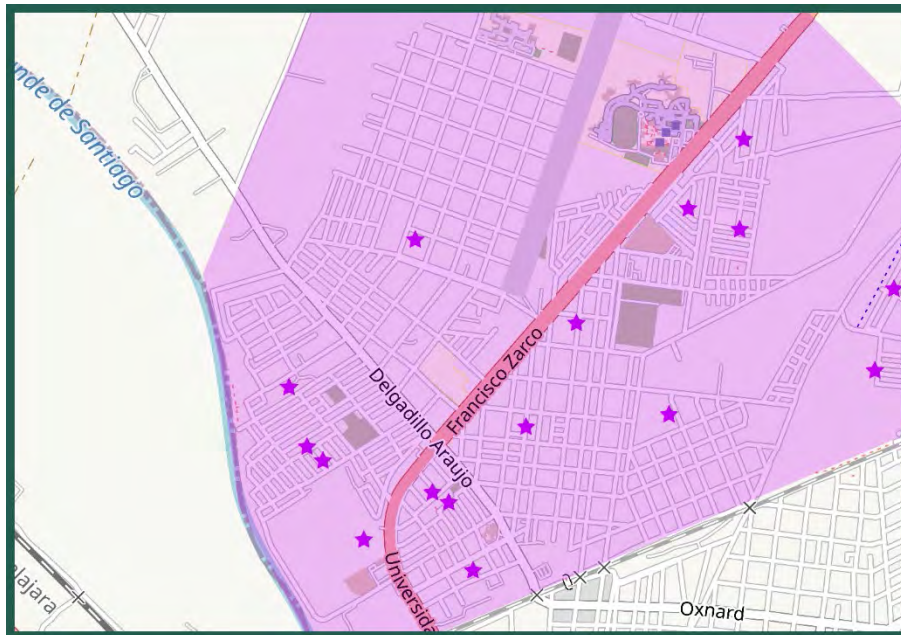

Fuente: Elaborado por CIDP, con información de INEGI

Colonias Región Norte

Fraccionamiento Lindavista, 47810, Ocotlán	Colonia Ferrocarril, 47830, Ocotlán
Colonia Paso Blanco, 47810, Ocotlán	Colonia Camino Real, 47849, Ocotlán
Colonia Morelos, 47810, Ocotlán	Fraccionamiento Santa Cecilia, 47849, Ocotlán
Colonia INFONAVIT III, 47810, Ocotlán	Fraccionamiento El Rosario, 47849, Ocotlán
Colonia Florida, 47820, Ocotlán	Fraccionamiento La Primavera, 47849, Ocotlán
Colonia La Primavera, 47829, Ocotlán	Colonia Potrero, 47849, Ocotlán
Fraccionamiento Terranova, 47830, Ocotlán	Colonia San Vicente, 47850, Ocotlán
Fraccionamiento Los Olivos, 47830, Ocotlán	

Esta región alberga alrededor de 11 preescolares, 11 primarias, 3 secundarias, 1 centro de educación media superior, además de los 3 centros de educación superior del municipio, como lo es el Centro Universitario de la Ciénega, el Tecnológico de Ocotlán y la Universidad Interamericana para el Desarrollo. También se encuentra el Hospital General del Instituto Mexicano del Seguro Social 06 y los hospitales privados San Vicente, María Isabel y Dr. Martín Munguía.

La zona cuenta con más de 80 talleres pertenecientes a la industria Mueblera, lo que la convierte en una región importante a nivel educativo y económico para el municipio; así mismo, en esta región se encuentra NESTLE, una de las empresas más importantes de la industria alimentaria del país.

Zonas de alta concentración Mueblera del municipio.



Fuente: Elaborado por CIDP, con información del Diagnóstico de servicios públicos. Marzo 2022, Ocotlán Jalisco.

Delimitación de zonas con alto nivel de problemáticas Agua potable



Fuente: Elaborado por CIDP, con información del Diagnóstico de servicios públicos. Marzo 2022, Ocotlán Jalisco.

Alumbrado Público

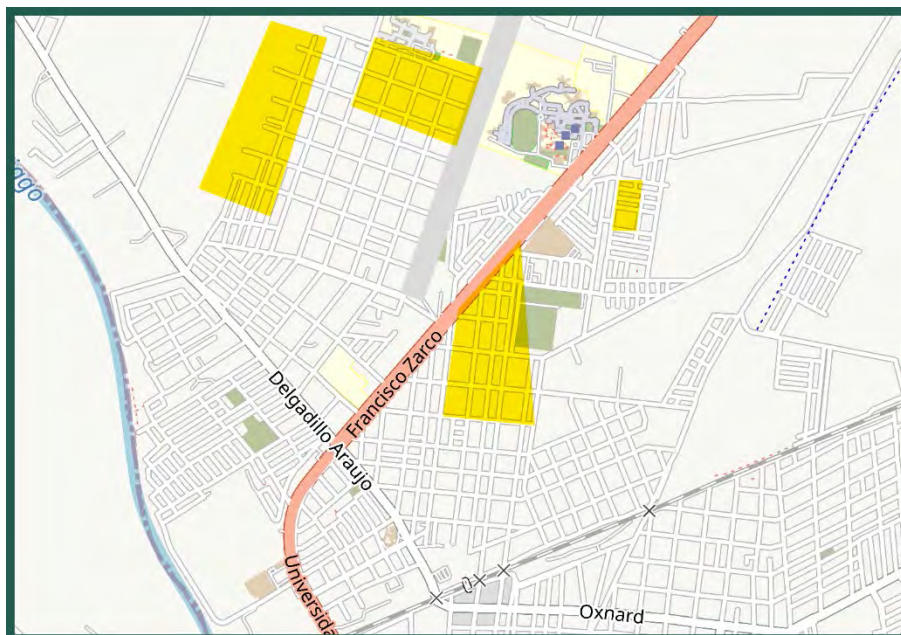

Fuente: Elaborado por CIDP, con información del Diagnóstico de servicios públicos. Marzo 2022, Ocotlán Jalisco.

Drenaje y Alcantarillado

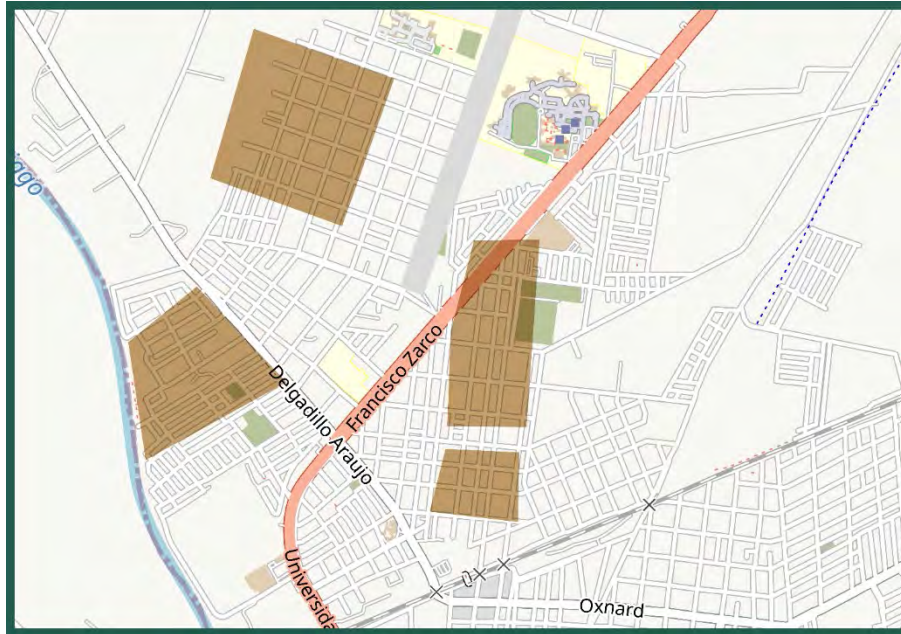

Fuente: Elaborado por CIDP, con información del Diagnóstico de servicios públicos. Marzo 2022, Ocotlán Jalisco.

Calles



Fuente: Elaborado por CIDP, con información del Diagnóstico de servicios públicos. Marzo 2022, Ocotlán Jalisco.

Espacios Públicos

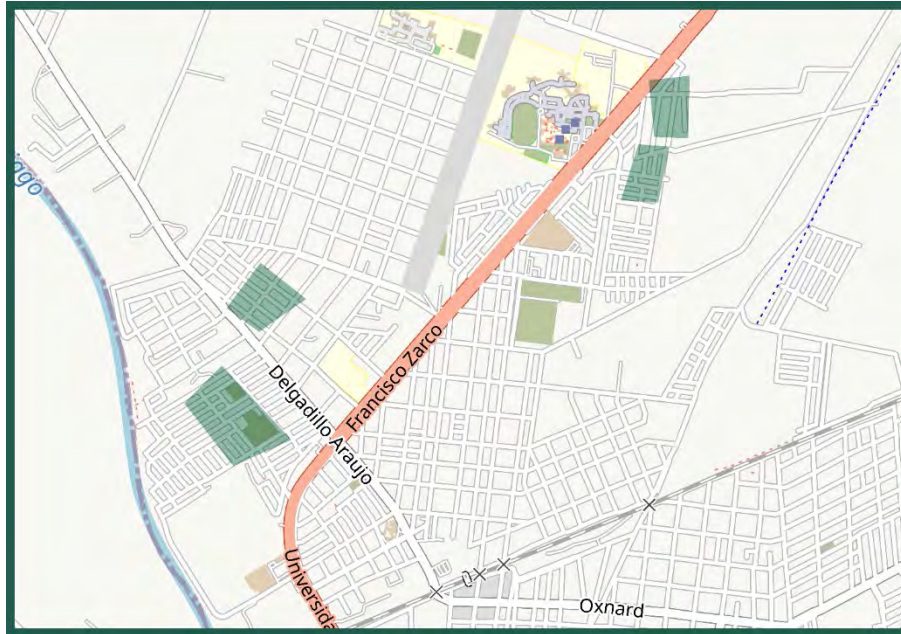

Fuente: Elaborado por CIDP, con información del Diagnóstico de servicios públicos. Marzo 2022, Ocotlán Jalisco.

Áreas de concurrencia vial

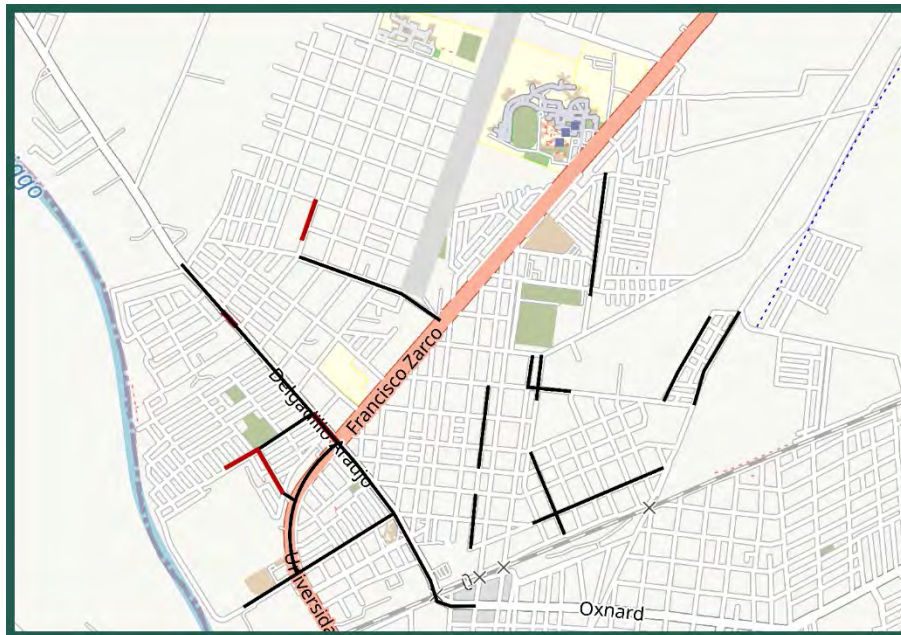

Fuente: Elaborado por CIDP, con información del Diagnóstico de servicios públicos. Marzo 2022, Ocotlán Jalisco.

Zonas de riesgo de inundación

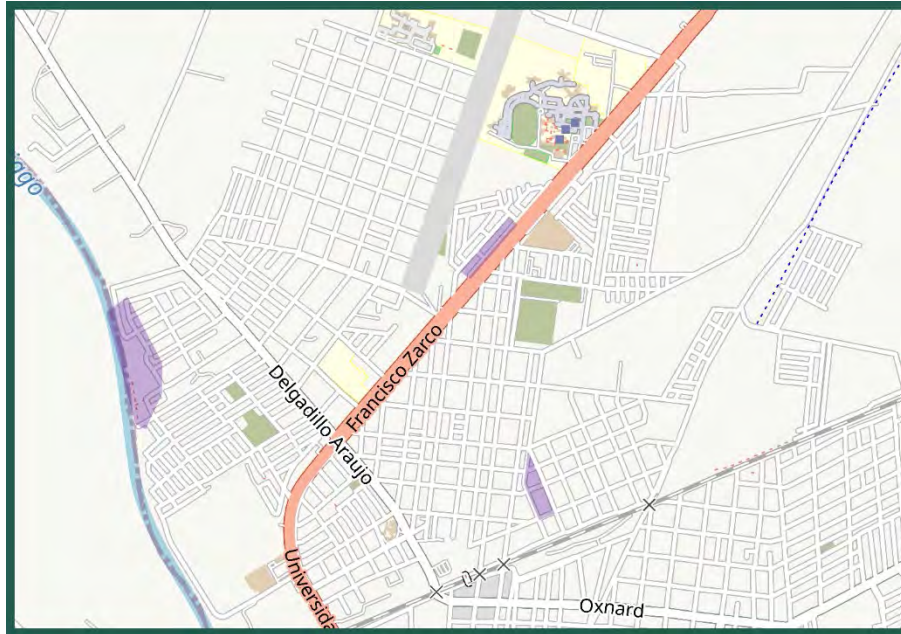

Fuente: Elaborado por CIDP, con información del Diagnóstico de servicios públicos. Marzo 2022, Ocotlán Jalisco.

Presencia de árboles en vía pública

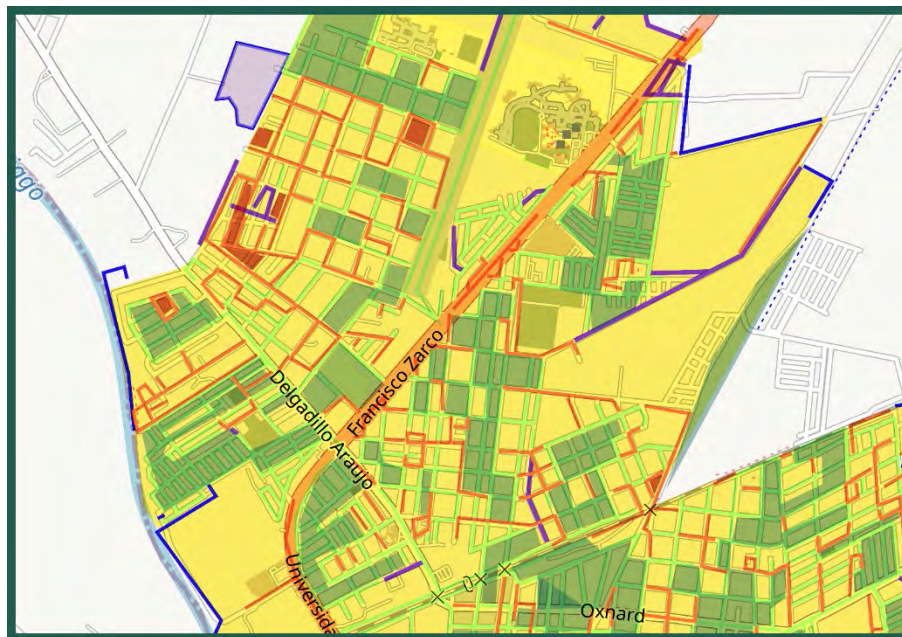

Disponibilidad de árboles o palmeras

- Todas las vialidades
- Alguna vialidad
- Ninguna vialidad
- No especificado

Disponibilidad de árboles o palmeras

- Dispone
- No disponible
- No especificado
- No aplica
- Conjunto habitacional

Zonas de Impacto Municipal (ZIM)

Se definieron siete zonas en las cuales se considera prioritario el impacto de las acciones de gobierno, dado que en cada una existe la concentración de dos o más problemas de servicios públicos, entre los que destacan tres áreas afectadas por inundaciones, calles en mal estado y mala calidad d en el servicio de agua potable.

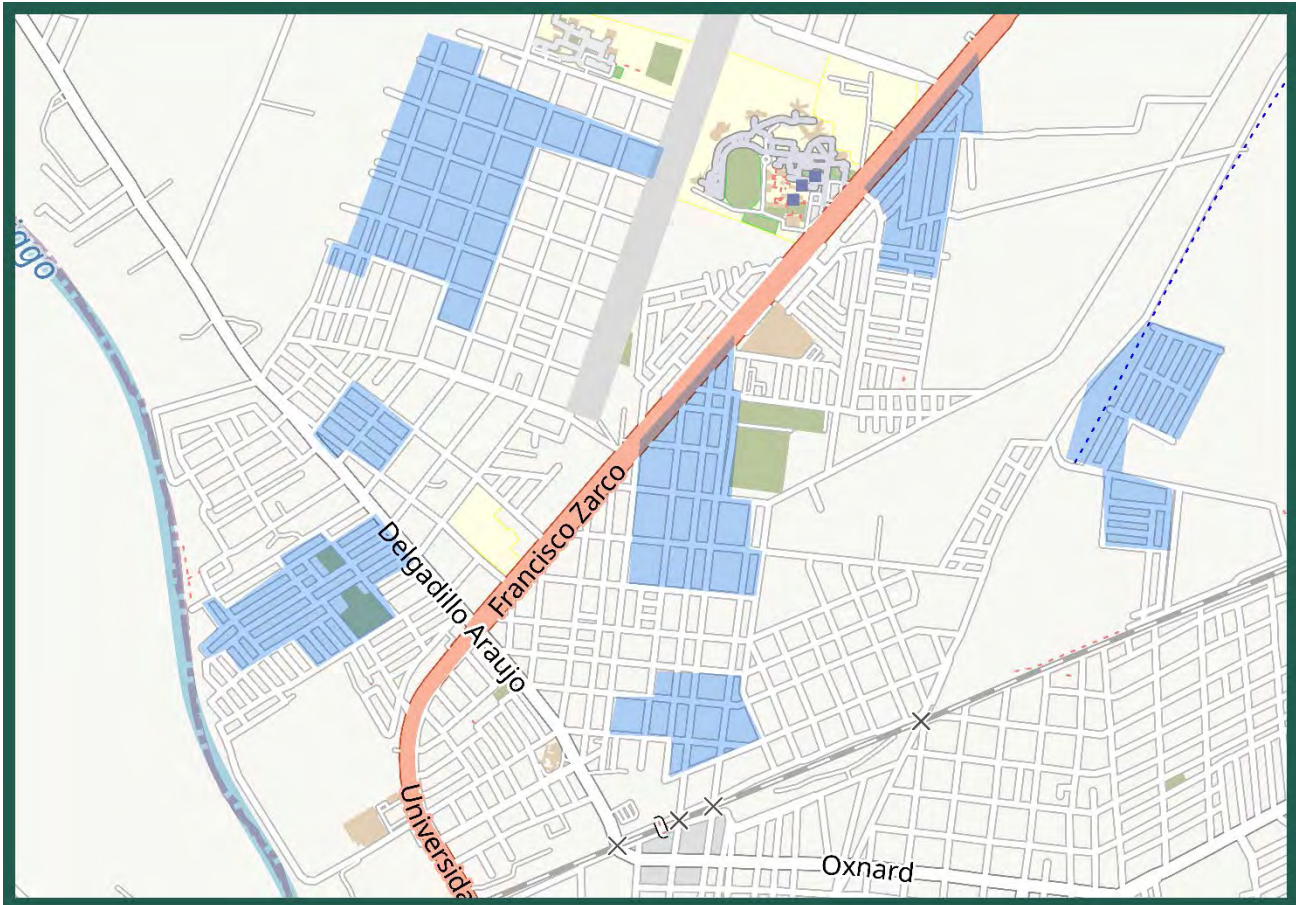

Fuente: Elaborado por CIDP, con información del Diagnóstico de servicios públicos. Marzo 2022, Ocotlán Jalisco.

Región Centro

La región centro del municipio se compone de 10 colonias, aquí se localiza la colonia centro, una de las colonias más antiguas del municipio.

Población por edades, Región Centro Ocotlán. INEGI 2020



Fuente: Elaboración propia con datos de INEGI 2016 e INEGI 2020.

Delimitación de zonas con alto nivel de problemáticas Mapa Región Centro

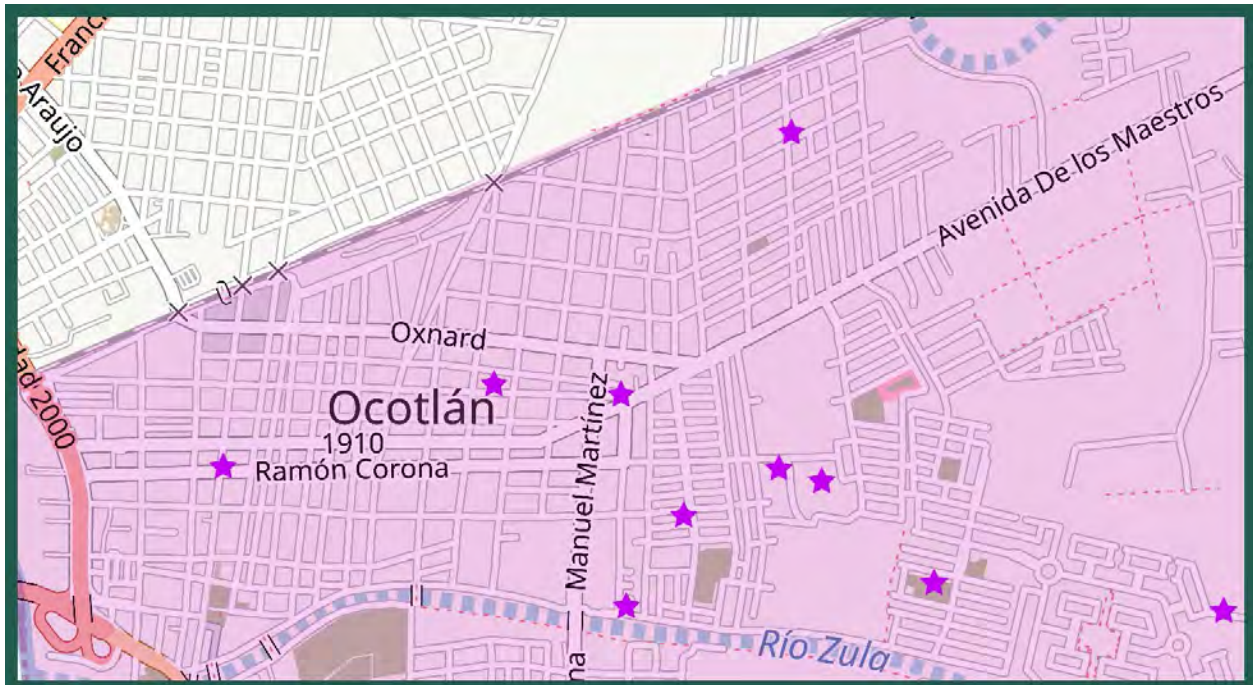

Fuente: Elaborado por CIDP, con información de INEGI

Colonias Región Centro

Colonia Ocotlán Centro	Fraccionamiento Solidaridad
Colonia Mascota	Colonia Nuevo Porvenir
Colonia San Juan	Colonia Villas de Zula
Fraccionamiento Rincón de la Arboleda	Colonia El Duque
Fraccionamiento Hacienda el Rincón	Colonia San Isidro

Esta región alberga alrededor 13 planteles educativos, entre preescolar, primaria, secundaria y bachillerato. Se localiza el Hospital Materno Infantil, DIF, además del Templo de la Purísima y la parroquia del Señor de la Misericordia, importante en la identidad del ocotlense.

En términos económicos, la región centro se destaca por la densidad de unidades económicas entre las que sobresalen los comercios al menudeo, los tianguis más importantes del municipio y la densidad de despachos profesionales.

Agua potable

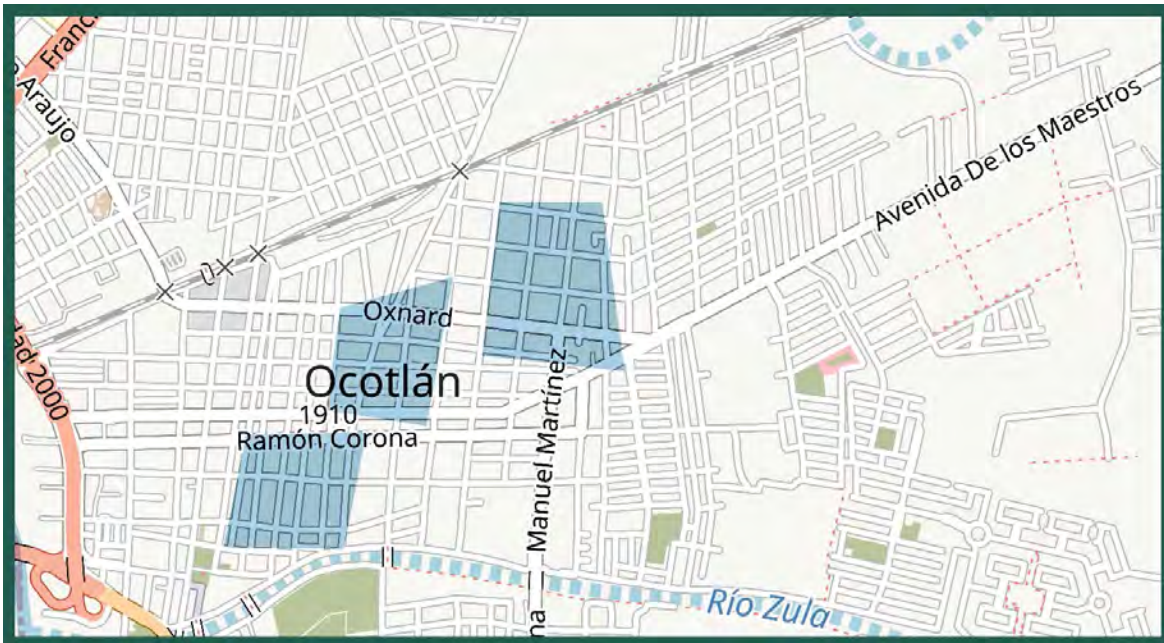

Fuente: Elaborado por CIDP, con información del Diagnóstico de servicios públicos. Marzo 2022, Ocotlán Jalisco.

Alumbrado Público

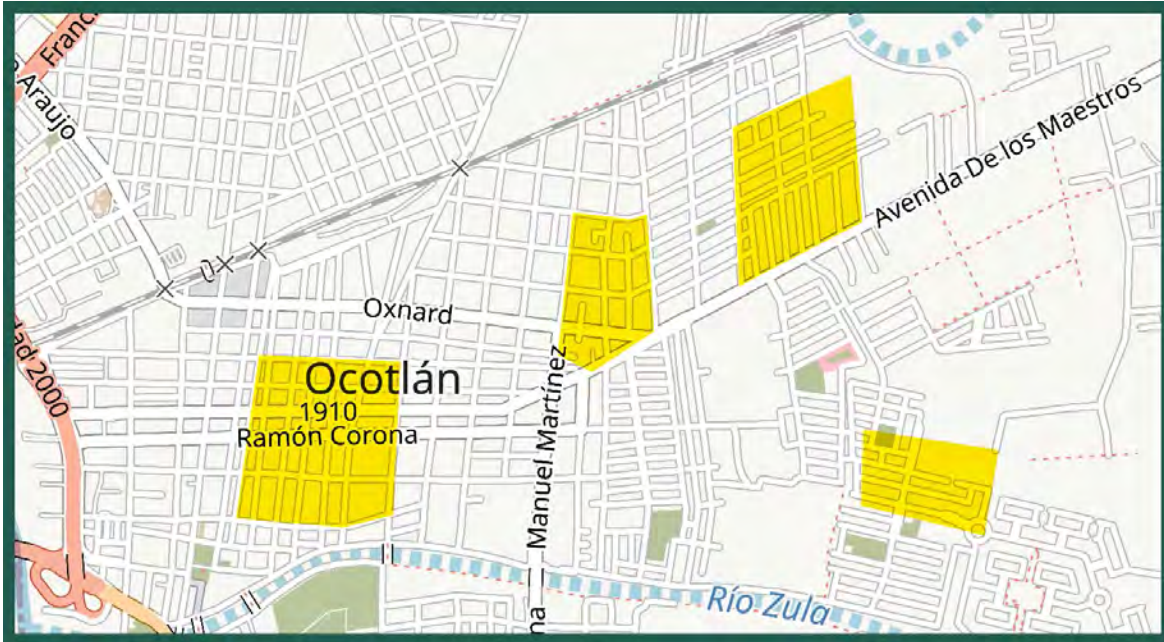

Fuente: Elaborado por CIDP, con información del Diagnóstico de servicios públicos. Marzo 2022, Ocotlán Jalisco.

Drenaje y alcantarillado

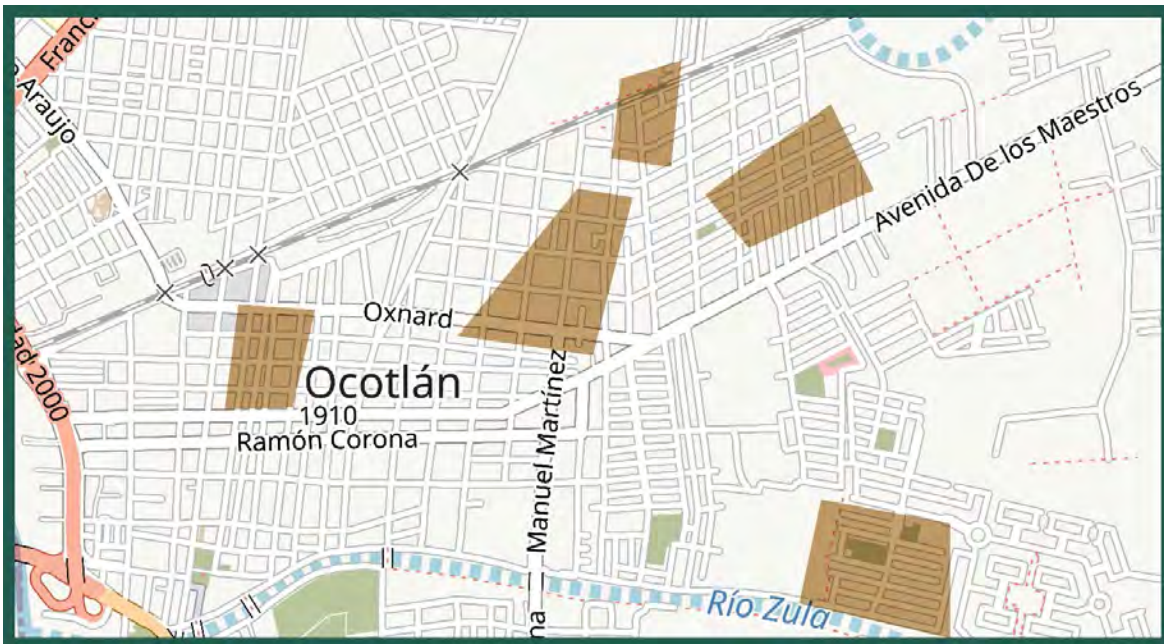

Fuente: Elaborado por CIDP, con información del Diagnóstico de servicios públicos. Marzo 2022, Ocotlán Jalisco.

Calles

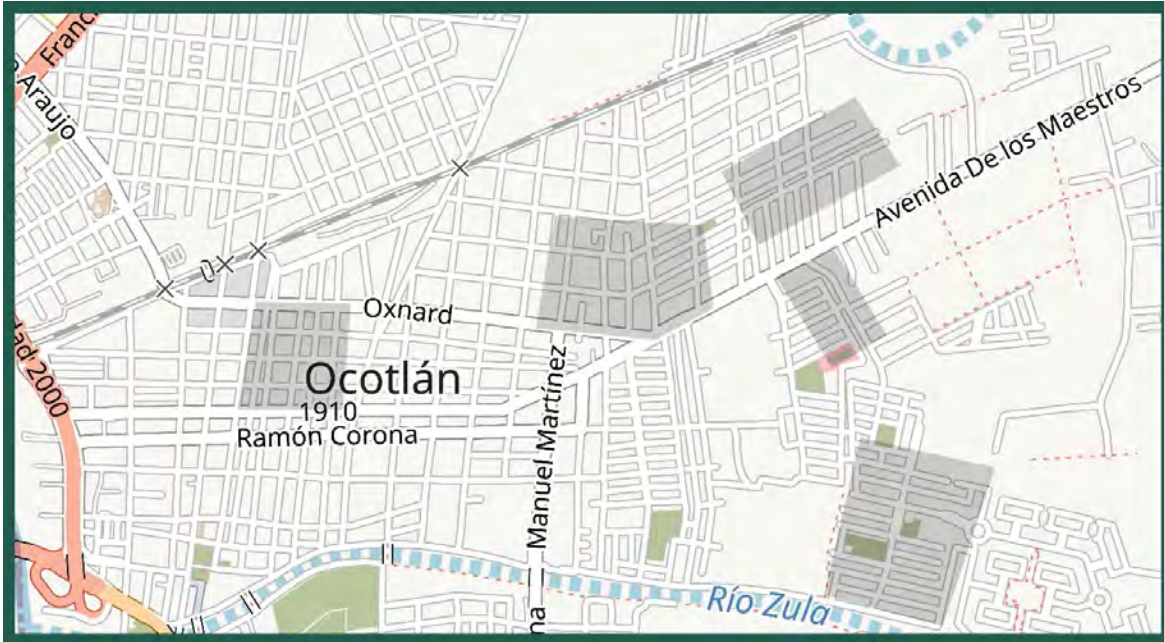

Fuente: Elaborado por CIDP, con información del Diagnóstico de servicios públicos. Marzo 2022, Ocotlán Jalisco.

Espacios públicos

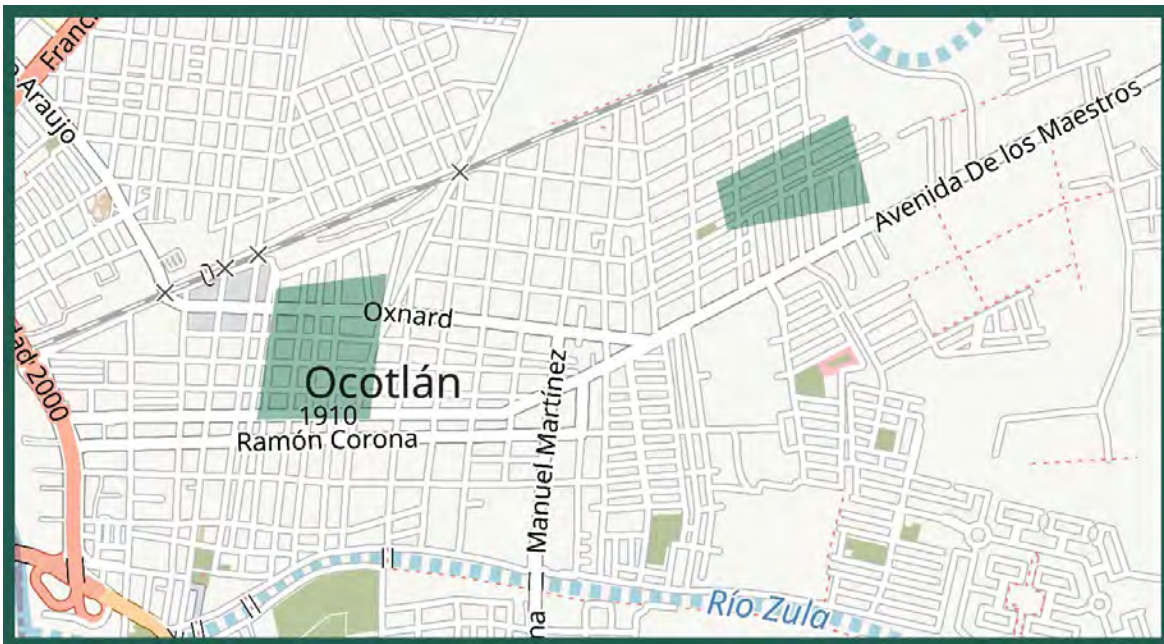

Fuente: Elaborado por CIDP, con información del Diagnóstico de servicios públicos. Marzo 2022, Ocotlán Jalisco.

Áreas de concurrencia vial

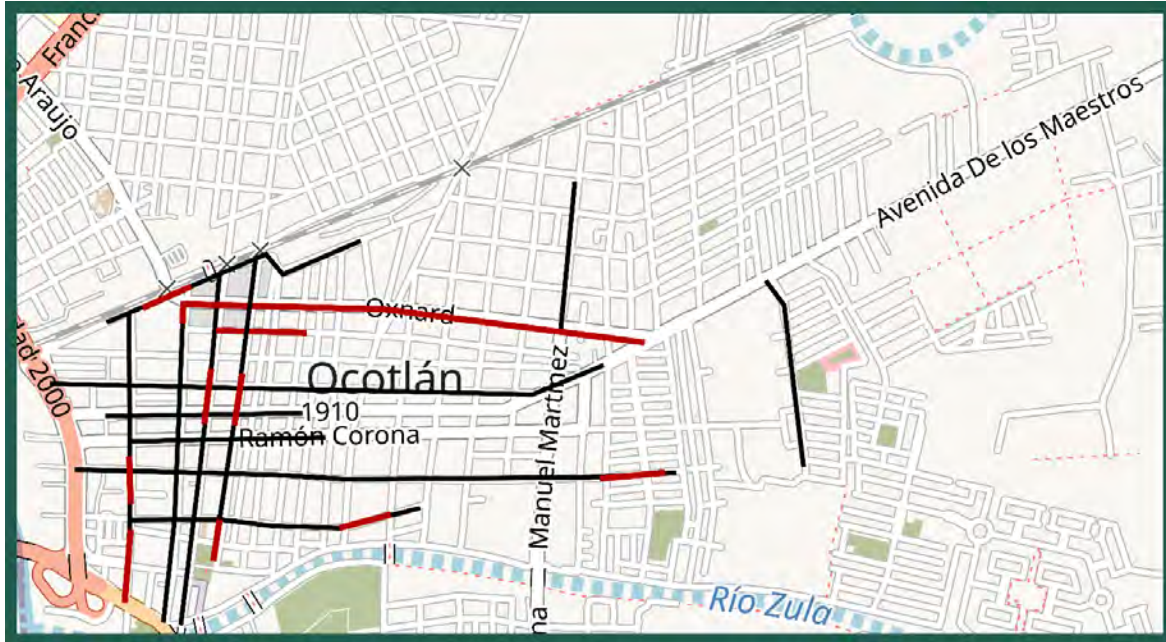

Fuente: Elaborado por CIDP, con información de Google Maps. Marzo 2022, Ocotlán Jalisco.

Zonas de riesgo de inundación

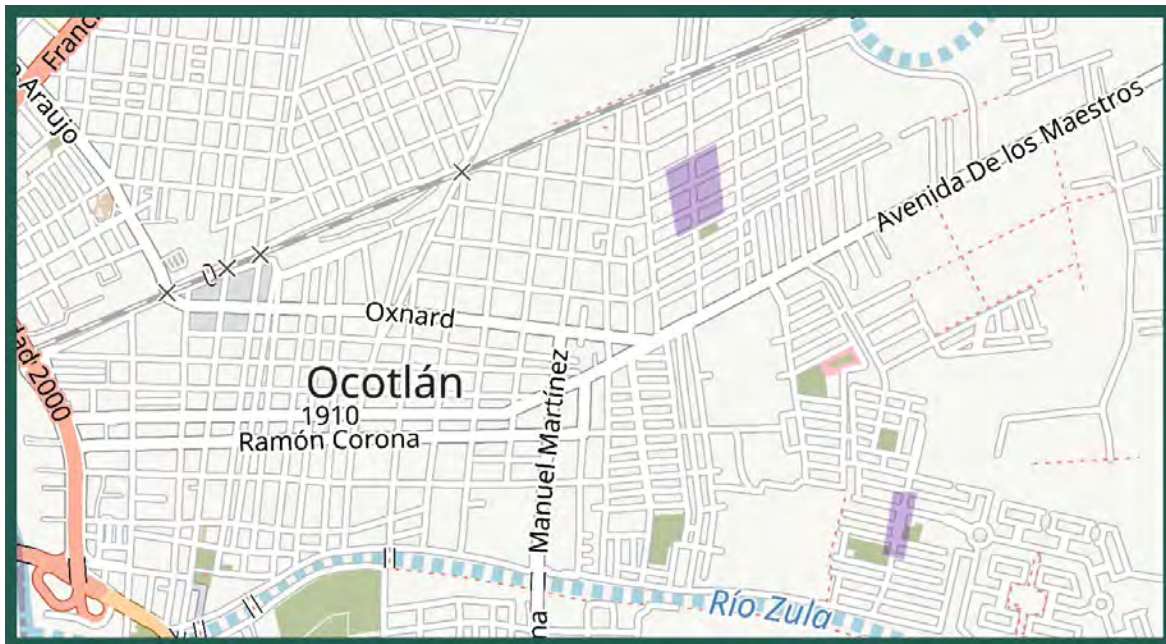

Fuente: Elaborado por CIDP, con información de Protección Civil y Bomberos Ocotlán. Marzo 2022, Ocotlán Jalisco.

Presencia de árboles en vía pública



Zonas de Impacto Municipal (ZIM)

Se definieron cinco zonas con altas carencias en los servicios públicos, cada una con características específicas, la principal se centra en la concentración de dos o más problemas de servicios públicos, entre los que destacan dos áreas de inundación, además de ser la región con mayor problemática de movilidad, seguido de alumbrado público.

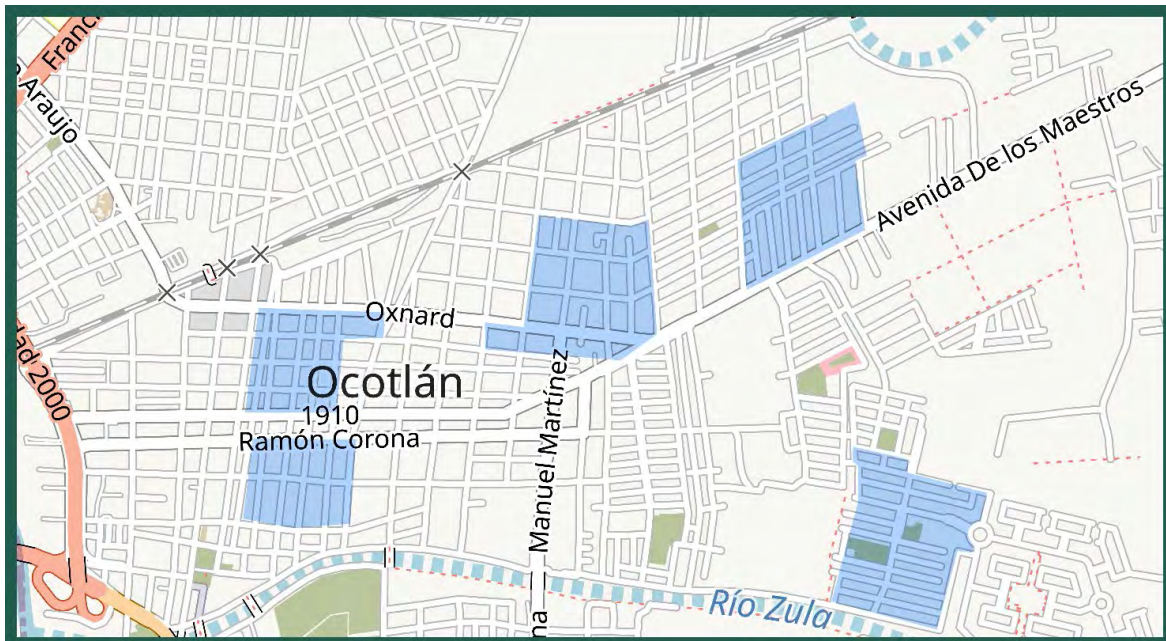

Fuente: Elaborado por CIDP, con información del Diagnóstico de servicios públicos. Marzo 2022, Ocotlán Jalisco.

Región Sur

La región sur del municipio se compone de 17 colonias, de las cuales seis son fraccionamientos.

Población por edades, Región Centro Ocotlán. INEGI 2020



Fuente: Elaboración propia con datos de INEGI 2016 e INEGI 2020.

Mapa Región Sur

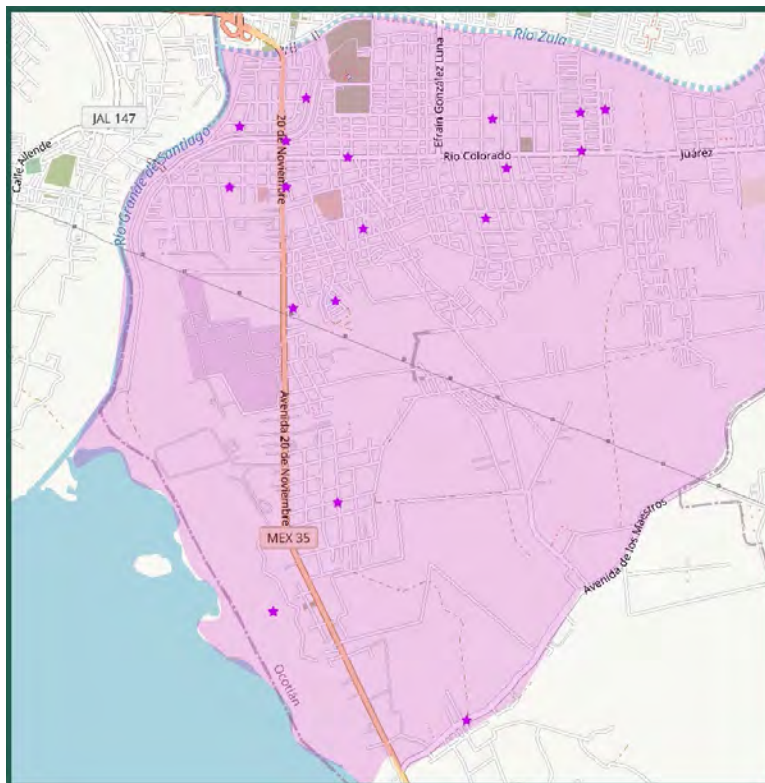

Fuente: Elaborado por CIDP, con información de INEGI

Colonias Región Sur

Unidad habitacional La Floresta	Colonia Rivera de Zula
Fraccionamiento Río Zula	Colonia El Raicero
Unidad habitacional INFONAVIT I (Camino Real)	Colonia Granjeros
Colonia Marcos Castellanos	Fraccionamiento El Carmen
Colonia Las Torrecillas	Fraccionamiento El Mezquite
Colonia María Esther Zuno de Echeverría	Fraccionamiento Habitacional San Andrés
Colonia 6 de noviembre	Colonia San Andrés
COLONIAS REGIÓN SUR	Colonia Nuevo Fuerte
Colonia Porvenir	Colonia Lázaro Cárdenas

Esta región alberga alrededor de 23 planteles educativos, entre ellos diez preescolares, diez primarias, dos secundarias y un bachillerato.

En términos económicos, aquí se concentra el mayor número de empresas de la industria del mueble.

Delimitación de zonas con alto nivel de problemáticas

Agua potable

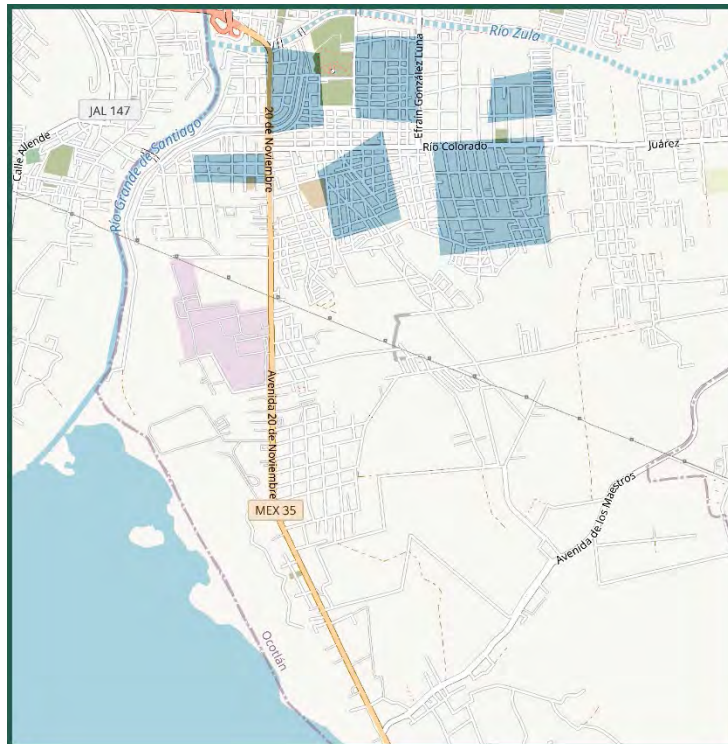

Fuente: Elaborado por CIDP, con información del Diagnóstico de servicios públicos. Marzo 2022, Ocotlán Jalisco.

Drenaje y alcantarillado

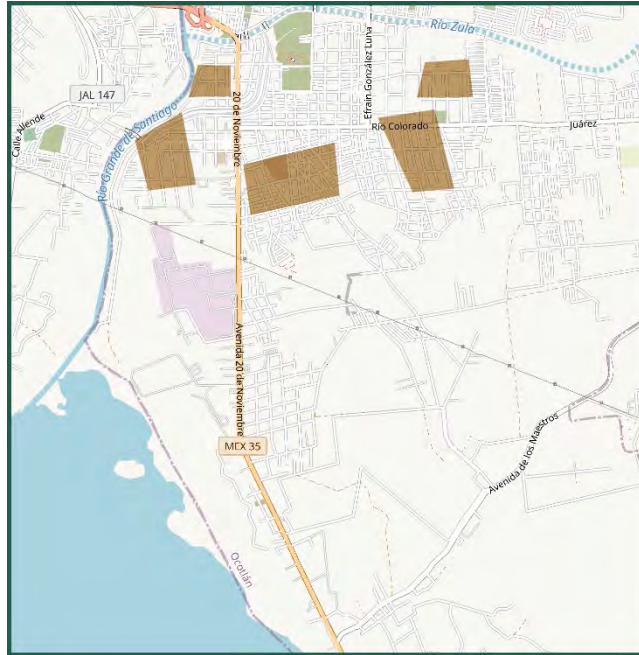

Fuente: Elaborado por CIDP, con información del Diagnóstico de servicios públicos. Marzo 2022, Ocotlán Jalisco.

Calles

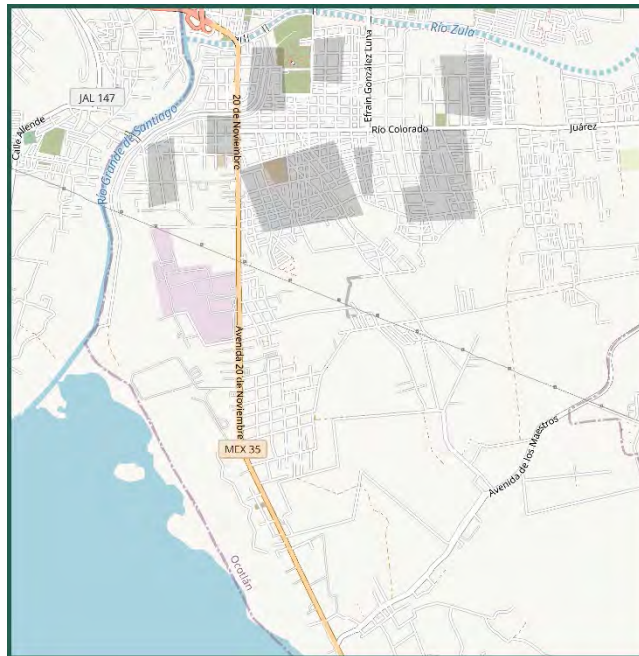

Fuente: Elaborado por CIDP, con información del Diagnóstico de servicios públicos. Marzo 2022, Ocotlán Jalisco.

Espacios Públicos

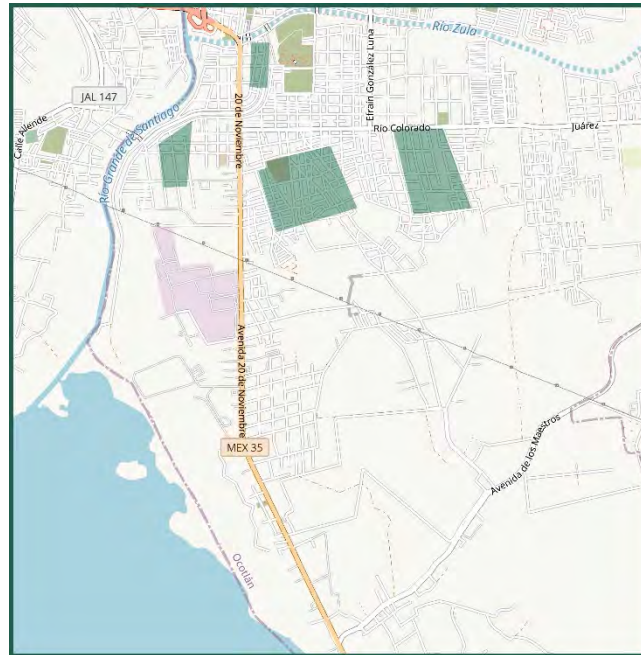

Fuente: Elaborado por CIDP, con información del Diagnóstico de servicios públicos. Marzo 2022, Ocotlán Jalisco.

Áreas de concurrencia vial

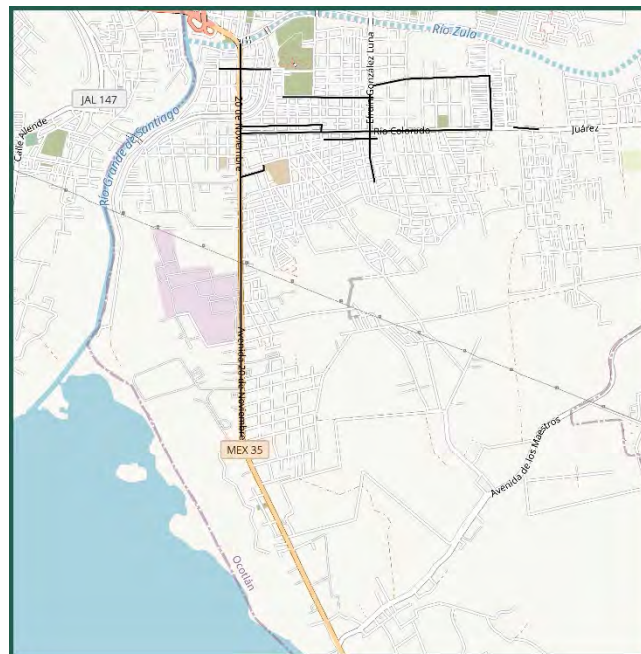

Fuente: Elaborado por CIDP, con información de Google Maps. Marzo 2022, Ocotlán Jalisco.

Presencia de árboles en vía pública

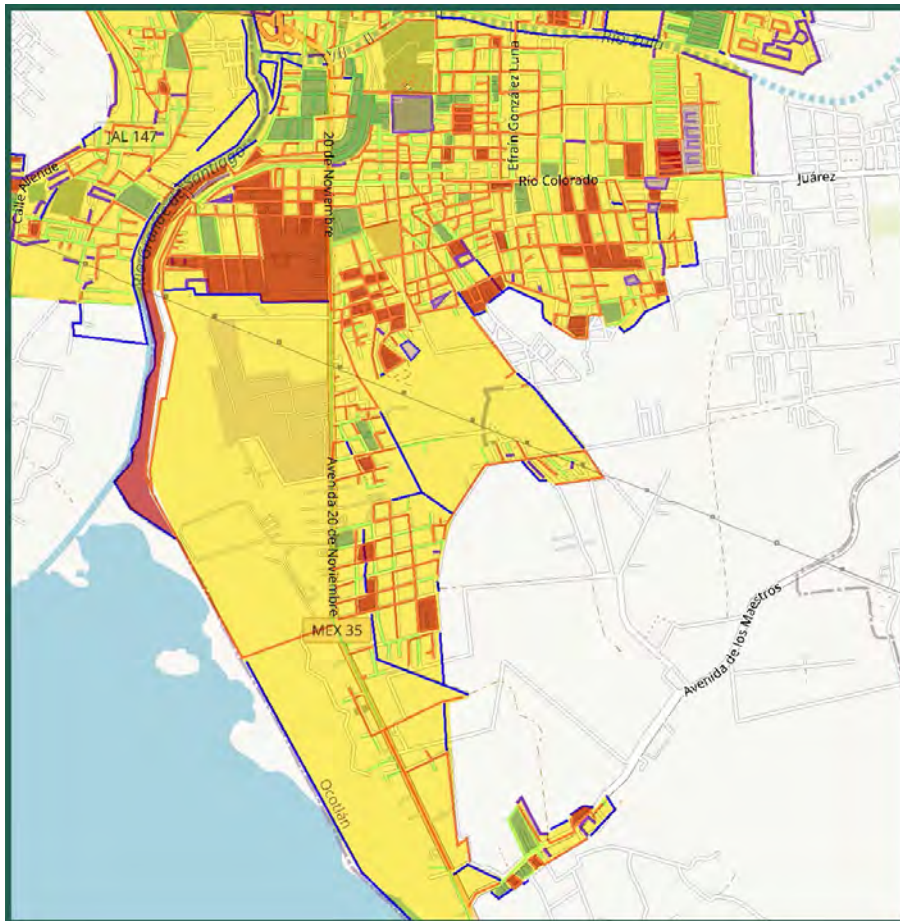

- Disponibilidad de árboles o palmeras**
- Todas las vialidades
 - alguna vialidad
 - Ninguna vialidad
 - No especificado
 - Conjunto habitacional
- Disponibilidad de árboles o palmeras**
- Dispone
 - No disponible
 - No especificado
 - No aplica
 - Conjunto habitacional

Zonas de Impacto Municipal (ZIM)

Se definieron seis zonas de altas carencias en los servicios públicos, entre sus principales formulaciones destaca el problema en calles y la falta de agua.



Fuente: Elaborado por CIDP, con información del Diagnóstico de servicios públicos. Marzo 2022, Ocotlán Jalisco.

Zona Rural

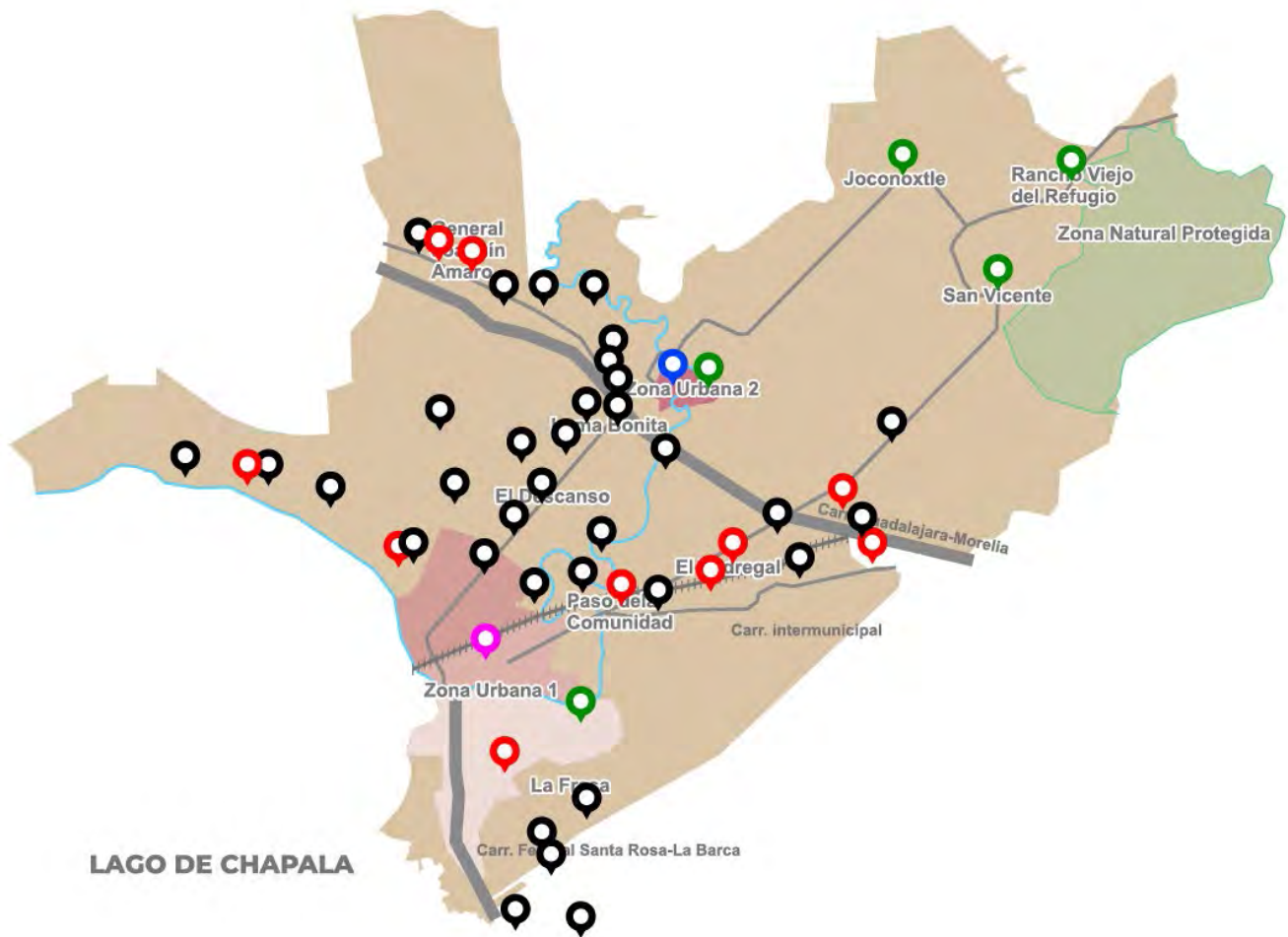

Comunidades

San Martín de Zula	2654
San Andrés	1578
Joconoxtle (La Tuna)	1195
San Vicente (Labor Vieja)	1184
Rancho Viejo del Refugio (Rancho Viejo)	667
Santa Clara de Zula	589
General Joaquín Amaro (Los Sauces)	473
Paso de la Comunidad	339
La Orilla de la Cerca	306
Nuevo Fuerte (Las Ladrilleras)	293
El Sabino	284
El Pedregal (Santa Clara del Pedregal)	217
La Puerta de los Ranchos (Los Ranchos)	202
San Juan Chico	147
La Mora (La Huerta)	128
La Palma	100

La zona rural del municipio representa 8% de la población municipal, donde los principales problemas se centran en la cobertura de servicios de salud, educación y conectividad.

Actualmente la mayoría de los programas sociales federales están focalizados a las zonas rurales como lo es el programa 65+ donde éste se ha adecuado para 60 y más; del mismo modo el programa la Escuela es nuestra y las becas.

La principal carencia de servicios públicos son las calles además de ser el sector que mayor demanda genera respecto al arreglo de caminos.

Geografía

El municipio de Ocotlán se localiza en la región Ciénega del estado de Jalisco. Sus municipios colindantes son La Barca, Atotonilco el Alto, Zapotlán Del Rey, Poncitlán, Jamay y Tototlán (ver mapa 1). Tiene una extensión territorial de 226.29 kilómetros cuadrados.

Su cabecera municipal se localiza en las coordenadas 20°21 ' 2.88" latitud norte y -102°46 ' 17.76" de longitud oeste, a una altura de 1,530 metros sobre el nivel del mar (msnm). El territorio municipal tiene alturas entre los 1,530 y 2,257 msnm; y una pendiente predominantemente plana menor a 5°.

La mayor parte del municipio tiene un clima semicálido y semihúmedo. La temperatura media anual es de 19.2°C y su temperatura mínima y máxima promedio oscila entre los 8.8°C y 30.2°C. La precipitación media anual es de 889 milímetros (mm) mientras que la precipitación promedio acumulada es de 603.24 mm.

El municipio está constituido por suelos aluviales en su mayor parte y roca tipo basalto. Los suelos dominantes pertenecen al tipo vertisol y feozem.

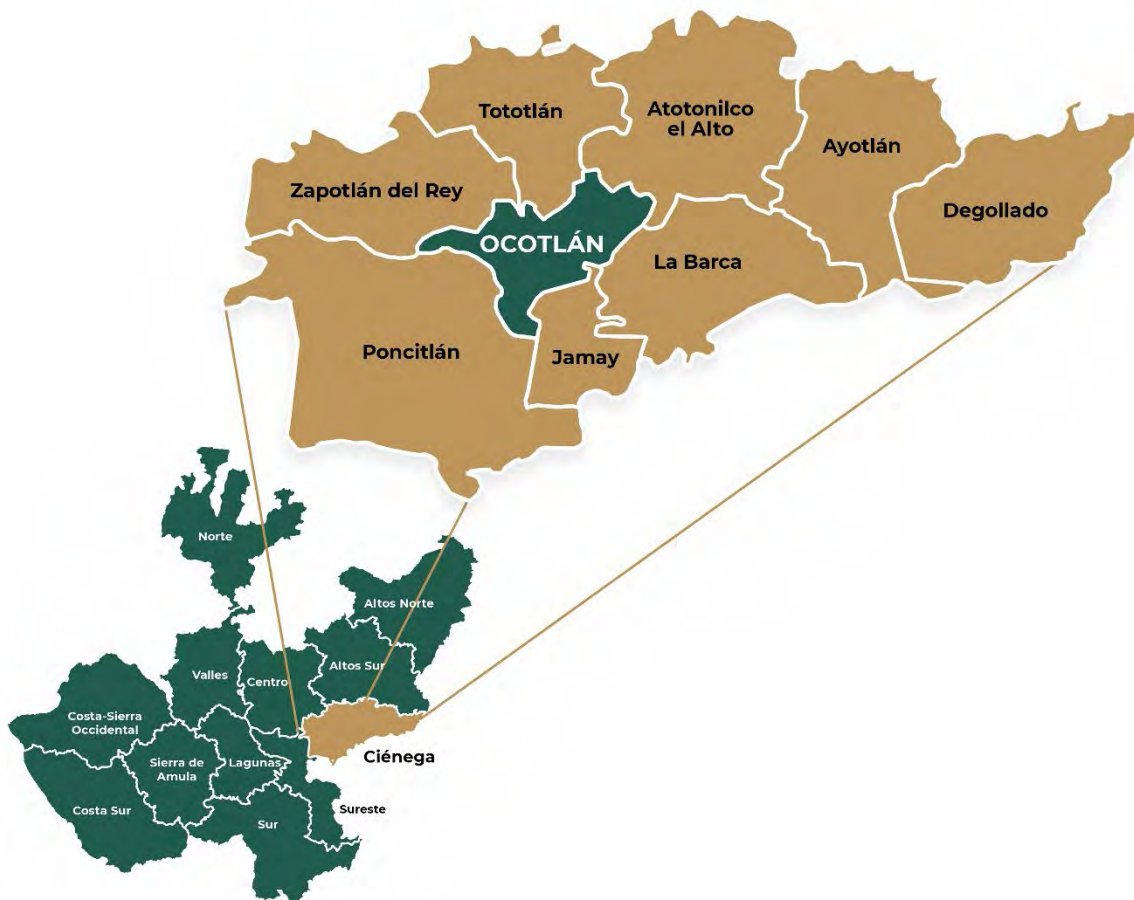

Desde el punto de vista geológico el suelo aluvial es el predominante (56.1%), formado por el depósito de materiales sueltos (gravas y arenas) provenientes de rocas preexistentes que han sido transportadas por corrientes superficiales de agua.

El suelo predominante es el vertisol (67.5%), tiene estructura masiva y alto contenido de arcilla. Su color es negro, gris oscuro o café rojizo. Su uso agrícola es muy extenso, variado y productivo. Es muy fértil pero su dureza dificulta la labranza. Tiene susceptibilidad a la erosión y alto riesgo de salinización.

Fuente: IIEG, Instituto de Información Estadística y Geográfica del Estado de Jalisco; con base en: Geología, Edafología SII y Uso de Suelo y Vegetación SIV, esc. 1:250,000, INEGI. Clima, CONABIO. Tomo 1 Geografía y Medio Ambiente de la Enciclopedia Temática Digital de Jalisco. MDE y MDT del conjunto de datos vectoriales, esc. 1:50,000, INEGI. Mapa General Edafología del Estado de Jalisco.

Tabla 1 Medio físico

Ocotlán, Jalisco

Medio físico		Descripción
Superficie municipal (km ²)	226	El municipio de Ocotlán tiene una superficie de 226Km ² . Por su superficie se ubica en la posición 104 con relación al resto de los municipios del estado.
Altura (msnm)	Mínima municipal	La cabecera municipal es Ocotlán y se encuentra a 1,530 msnm. El territorio municipal tiene alturas entre los 1,530 y 2,257 msnm.
	Máxima municipal	
	Cabecera municipal	
Pendientes (%)	Planas (< 5°)	El 74.6% del municipio tiene terrenos planos, es decir, con pendientes menores a 5°
	Lomerío (5° - 15°)	
	Montañosas (> 15°)	
Clima (%)	Semicálido	El municipio de Ocotlán (100%) tiene clima semicálido semihúmedo. La temperatura media anual es de 19.2°C, mientras que sus máximas y mínimas promedio oscilan entre 30.2°C y 8.8°C respectivamente. La precipitación media anual es de 889 mm.
	Semihúmedo	
Temperatura (°C)	Máxima promedio	
	Mínima promedio	
Precipitación (mm)	Media anual	
	Media anual	

Geología (%)	Aluvial	55.4	La roca predominante son suelos aluviales (55.4%) formados por el depósito de materiales sueltos, provenientes de rocas preexistentes, que han sido transportados por corrientes superficiales de agua.
	Basalto	31.7	
	Arenisca	12.9	
Tipo de suelo (%)	Vertisol	87.4	El suelo predominante es el vertisol (87.4%), tienen estructura masiva y alto contenido de arcilla. Su color es negro, gris oscuro o café rojizo. Su uso agrícola es muy extenso, variado y productivo. Son muy fértiles pero su dureza dificulta la labranza. Tienen susceptibilidad a la erosión y alto riesgo de salinización.
	Feozem	10	
	Luvisol	2.6	
Cobertura de suelo (%)	Agricultura	68.2	La agricultura (68.2%) es el uso de suelo dominante en el municipio.
	Asentamiento humano	8.7	
	Bosque	3.1	
	Cuerpo de agua	1	
	Pastizal	2.2	
	Selva	16.8	

Fuente: IIEG, con base en: Geología, Edafología, esc. 1:50,000 y Uso de Suelo y Vegetación SVI, esc. 1:250,000, INEGI. Clima, CONABIO. Tomo 1 Geografía y Medio Ambiente de la Enciclopedia Temática Digital de Jalisco. MDÉ y MDT del conjunto de datos vectoriales, esc. 1:50,000, INEGI. Mapa General del Estado de Jalisco 2012.

Uso de suelo y vegetación

La cobertura del suelo predominante en el municipio es la agricultura con un 68.2% de su superficie, seguida de selva con 16.8%, los asentamientos humanos solo ocupan el (asentamiento%) del territorio total (ver mapa 2). La superficie arbórea municipal representa el 3.2% de los cuales el 3.2% corresponde a la vegetación arbórea primaria, la cual no presenta una alteración respecto a su estado natural, y 0.0% a la vegetación arbórea secundaria, que debido a perturbaciones ha sido modificada y muestra un proceso de sucesión vegetal (ver tabla 2).

Tabla 2 Cobertura Arbórea

Ocotlán, Jalisco

Cobertura	Cantidad %	Comentarios
Primaria Arbórea Baja	3.2	
Primaria Arbórea Mediana	0	
Primaria Arbórea Alta	0	La cobertura arbórea referida está compuesta por los siguientes tipos de vegetación: bosque de coníferas, bosque de encino, bosque mesófilo de montaña, bosque de pino y bosque de táscate, selva caducifolia, selva subcaducifolia, selva de galería, manglar, palmar natural, vegetación hidrófila y vegetación inducida.
Secundaria Arbórea Baja	0	
Secundaria Arbórea Mediana	0	
Secundaria Arbórea Alta	0	
Total Arbórea	3.2	

Fuente: IIEG, con información de datos vectoriales de uso del suelo y vegetación, Serie VI, INEGI 2016.

Áreas naturales protegidas y humedales

Ocotlán alberga un área natural protegida con una superficie de 1,318.16 hectáreas (ha) lo que representa el 5.8% de todo el territorio municipal. Además, se cuenta con 1.3% de humedales y 0.6% de sitios Ramsar o humedales de importancia internacional (ver mapa 3 y tabla 3).

Tabla 3 ANP y humedales		
Ocotlán, Jalisco		
Áreas Naturales	Cantidad %	Descripción
Áreas Naturales Protegidas	5.8	Sierra Cóndiro - Canales y Cerro San Miguel Chiquihuitillo
Sitios Ramsar	0.6	Lago de Chapala. Humedales de importancia internacional.
Humedales	1.3	

Fuente: IIEG, con base en CONAGUA 2016, CONANP 2015

Diversidad ecosistémica

La diversidad de ecosistemas conforme a la cobertura de usos de suelo y vegetación nos dice que la cobertura de mayor dominancia es agricultura de riego anual la cual representa el 44.1% municipal, y es catalogada con el rango medio a nivel estatal. El inverso del índice de Simpson es de 0.7 y nos indica que entre más se acerca al 1 más diversidad ecosistémica de coberturas de suelo hay. El índice de Shannon es de 1.5, en el cual se considera un valor normal si se está entre 2 y 3, valores por debajo de 2 como bajos en diversidad y superiores a 3 son altos en diversidad de ecosistemas (ver tabla 4).

Tabla 4 Diversidad Ecosistémica

Ocotlán, Jalisco

Índice	Cantidad	Comentarios
Inverso de Simpson	0.71	Valor entre más cercano a 1, mayor diversidad ecosistémica de coberturas de uso de suelo y vegetación.
Shannon	1.49	El valor varía entre 0.5 y 5. Valor normal entre 2 y 3, valores superiores a 3 son altos en diversidad, valores por debajo de 2 es baja diversidad de ecosistemas.
Equitatividad de Shannon	0.62	Se acerca a 0 cuando una cobertura domina y se acerca a 1 cuando comparten abundancia las coberturas.
Índice	%	Cobertura
Dominancia	44.1	Agricultura de riego anual

Fuente: IIEG, 2021

Sequía

El cambio climático en los últimos años ha traído consigo efectos en los territorios, de allí parte a que se analice el fenómeno natural de la sequía y la escasez de los recursos hídricos.

De la superficie dedicada a las actividades agrícolas el 96.5% presentó alguna categoría de sequía en el año 2020 (ver mapa 4 y tabla 5). Las sequías son causadas principalmente por la escasez de precipitaciones pluviales, la cual puede derivar en una insuficiencia de recursos hídricos necesarios para abastecer la demanda existente, por ello su análisis es trascendental.

Tabla 5 Sequía

Ocotlán, Jalisco

Categoría de sequía	Cantidad Agrícola (%)	Cantidad Municipal (%)	Comentarios
Sin sequía	0.9	1.3	
Anormalmente seco	2.6	1.7	Anormalmente seco es una condición de sequedad, no es una categoría de sequía. Se muestran 2 cantidades en porcentajes: la agrícola es el porcentaje de la superficie afectada de las áreas agrícolas conforme a la delimitación de frontera agrícola; y el porcentaje municipal se refiere a toda la superficie del municipio sin importar la cobertura de uso de suelo y vegetación sin incluir los cuerpos de agua.
Sequía moderada	20.4	15	
Sequía severa	23.3	20.2	
Sequía extrema	50	51.9	
Sequía excepcional	2.9	8.6	

Fuente: IIEG con base en imágenes Landsat 2020



GOBIERNO DE
OCOTLÁN
2021 - 2024

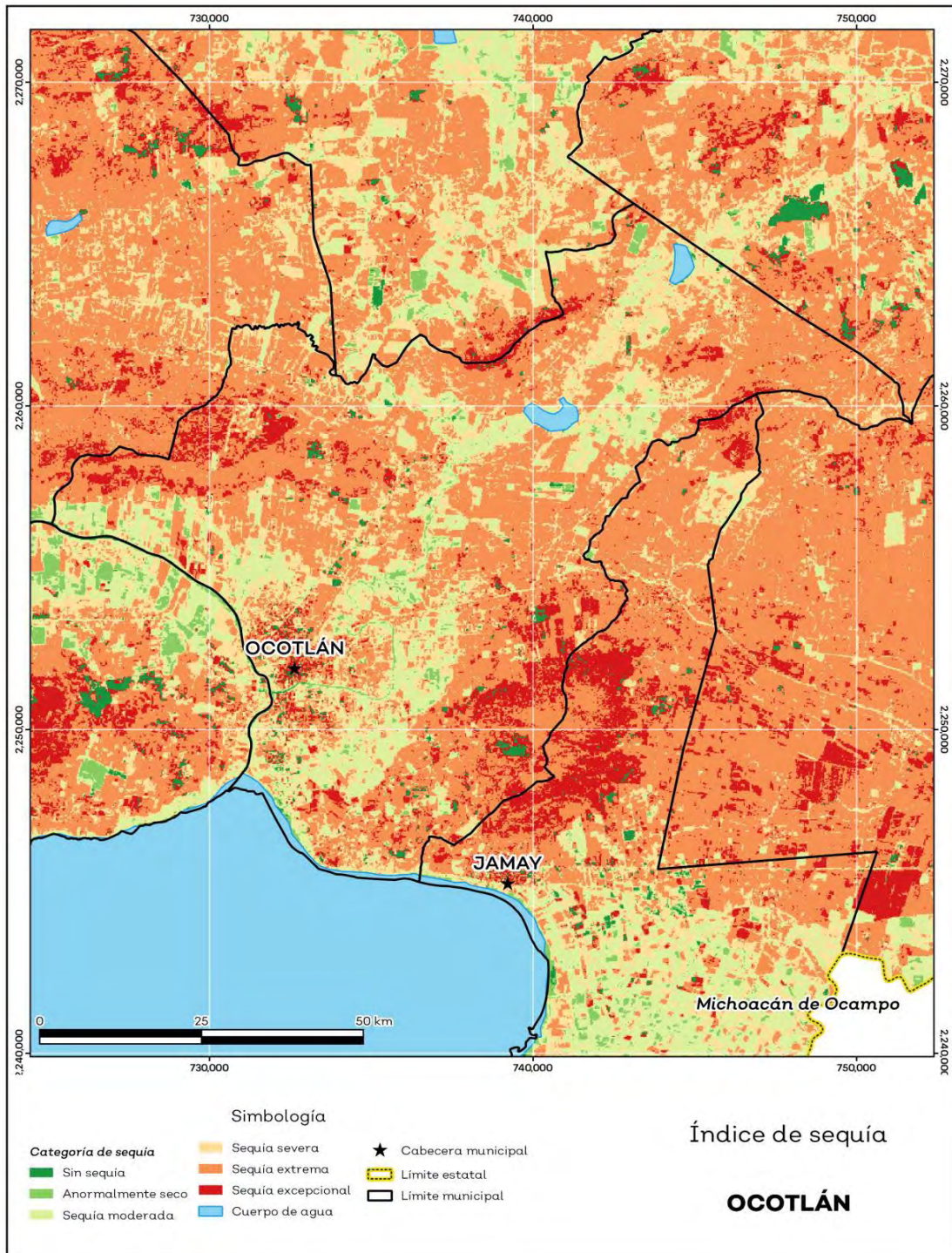

Fuente: IIEG con base en datos de precipitación de 1882-2019 del SMN

Precipitación

Del análisis de la precipitación media mensual histórica con registros hasta el 2019 del municipio de Ocotlán tenemos que la precipitación acumulada promedio es de 603.24 mm; la media del mes de enero es de 28.26 mm, la mínima de 15.00 mm y la máxima de 33.00 mm; mientras que en julio la precipitación media es de 85.95 mm, la mínima de 72.00 mm y máxima de 90.52 mm (ver mapa 5 y tabla 6).

Tabla 6 Precipitación media mensual y acumulada

Ocotlán, Jalisco

Mes	Promedio (mm)	Mínima (mm)	Máxima (mm)	Comentarios
Enero	28.3	15	33	
Febrero	31.6	21	37	
Marzo	40.5	24	50	
Abril	44.6	23	57	
Mayo	51.4	24	67	
Junio	81.1	71	91	Registros de precipitación histórica media mensual.
Julio	86	72	90.5	
Agosto	76.2	61	81.7	
Septiembre	66.6	61	69	
Octubre	43.5	36	47	
Noviembre	29.6	17	35	
Diciembre	27.7	21	31.5	
Acumulada	603.2	446	687	Registros de precipitación histórica acumulada.

Fuente: IIEG con base en datos de precipitación de 1882-2019 del SMN



GOBIERNO DE
OCOTLÁN
2021 - 2024

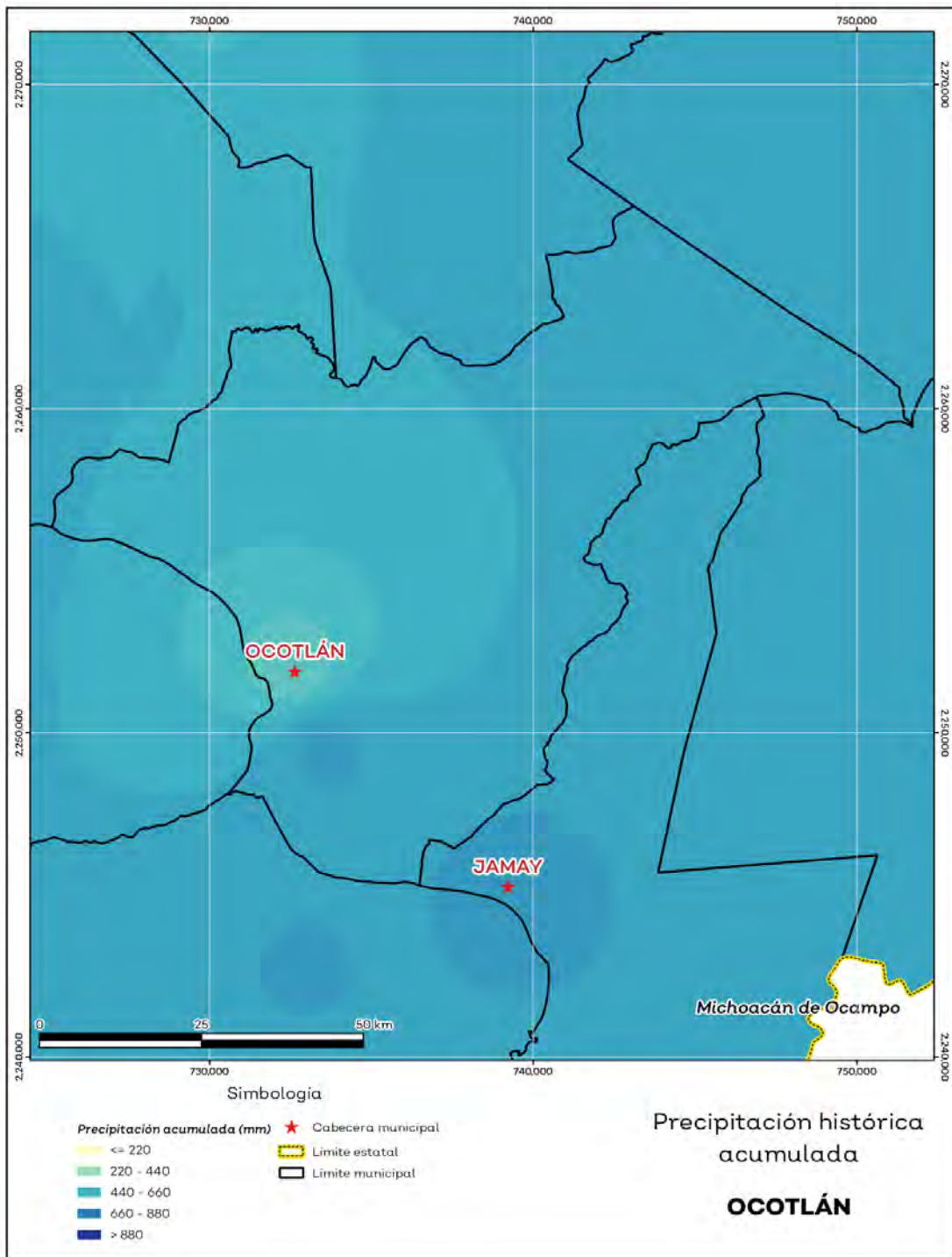

Fuente: IIEG con base en datos de precipitación de 1882-2019 del SMN

Recursos hídricos

Los tipos de recursos hídricos del municipio están constituidos por aguas subterráneas, ríos y lagos. El territorio está ubicado dentro de tres acuíferos de los cuales el 100.0% no tienen disponibilidad y el 0.0% se encuentra con disponibilidad de agua subterránea (ver mapa 6 y tabla 7).

Tabla 7 Acuíferos		
Ocotlán, Jalisco		
Estatus	Cantidad %	Comentarios
Con disponibilidad	0	
Sin disponibilidad	100	
No sobreexplotado	98.6	Reporte de CONAGUA del estatus del acuífero hasta el 2020.
Sobreexplotado	1.4	

Fuente: IIEG con base en CONAGUA 2021

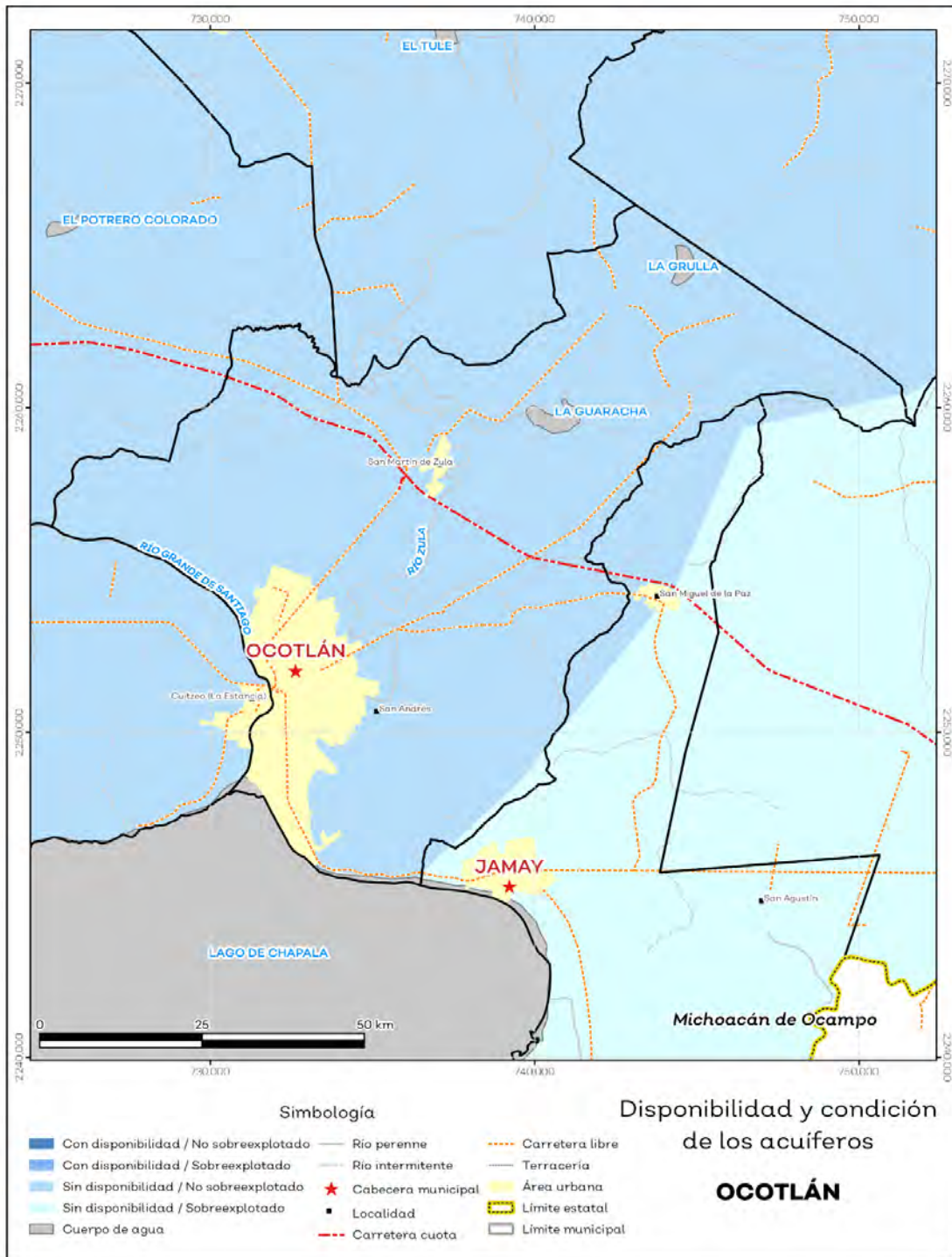

Fuente: IIEG con base en datos de precipitación de 1882-2019 del SMN

El territorio municipal está dentro de las cuencas Río Lerma 7, Río Santiago 1 y Río Zula de las cuales el 7.9% tienen disponibilidad y el 92.1% presentan déficit de disponibilidad de agua superficial (ver mapa 7 y tabla 8).

Tabla 8 Cuencas		
Ocotlán, Jalisco		
Estatus	Cantidad %	Comentarios
Con disponibilidad	7.9	
Sin disponibilidad	92.1	
Tipos de Ordenamiento	Cantidad %	
Reserva	7.9	Reporte de CONAGUA del estatus de cuencas hasta el 2020.
Veda	8.7	
Veda y reglamento	83.4	
Veda, reserva y reglamento	0	
Cuenca sin ordenamiento superficial	0	

Fuente: IIEG con base en CONAGUA 2021

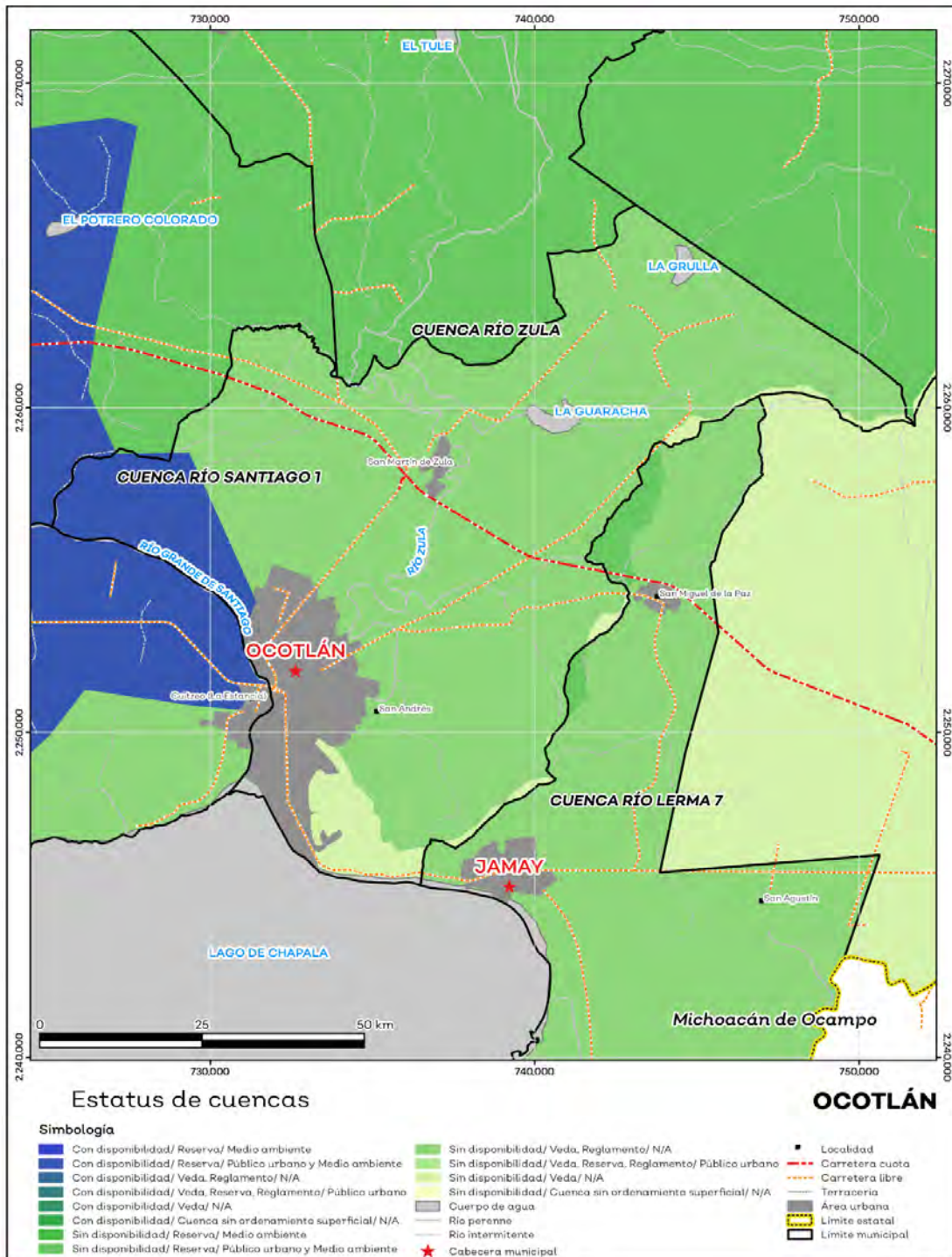

Fuente: IIEG con base en CONAGUA 2021

Erosión potencial

La erosión potencial que pronostica la pérdida de suelo como consecuencia de la influencia del relieve, el viento y el agua, nos indica que en el municipio se tienen en su mayoría pérdidas de suelo de 0 - 5 t/ha por año catalogadas como erosión muy baja (ver mapa 8 y tabla 9).

Tabla 9 Erosión potencial			
Ocotlán, Jalisco			
Pérdidas de suelo t/ha.año	Clasificación	Cantidad %	Comentarios
0	Zonas no susceptibles al proceso erosivo, como pueden ser espacios urbanos, carreteras o embalses.	1.4	
0 a 5	Zonas con niveles de erosión muy bajos y pérdidas de suelo tolerables. No hay erosión neta	76.1	
5 a 10	Zonas con niveles de erosión bajos y pérdidas de suelo que puede ser tolerables. Probablemente no hay erosión neta.	5.9	
10 a 25	Zonas con procesos erosivos leves. Existe erosión, aunque no es apreciable a simple vista	9.3	En el cálculo no se incluyeron los cuerpos de agua por considerarse zonas no susceptibles al proceso erosivo.
25 a 50	Zonas con procesos erosivos moderados. Existe erosión, aunque puede no ser apreciable a simple vista.	5.2	
50 a 100	Zonas con procesos erosivos graves. Existe erosión y es apreciable a simple vista.	0.8	
100 a 200	Zonas con procesos erosivos muy graves. Existe erosión y es manifiesta a simple vista.	0.1	
Más de 200	Zonas con procesos erosivos extremos. Existe erosión y es evidente a simple vista.	0	

Fuente: IIEG; con base en datos de precipitación de 1882-2019 del SMN, Modelo digital de elevaciones INEGI 2013, FAO 2003.



GOBIERNO DE
OCOTLÁN
2021 - 2024

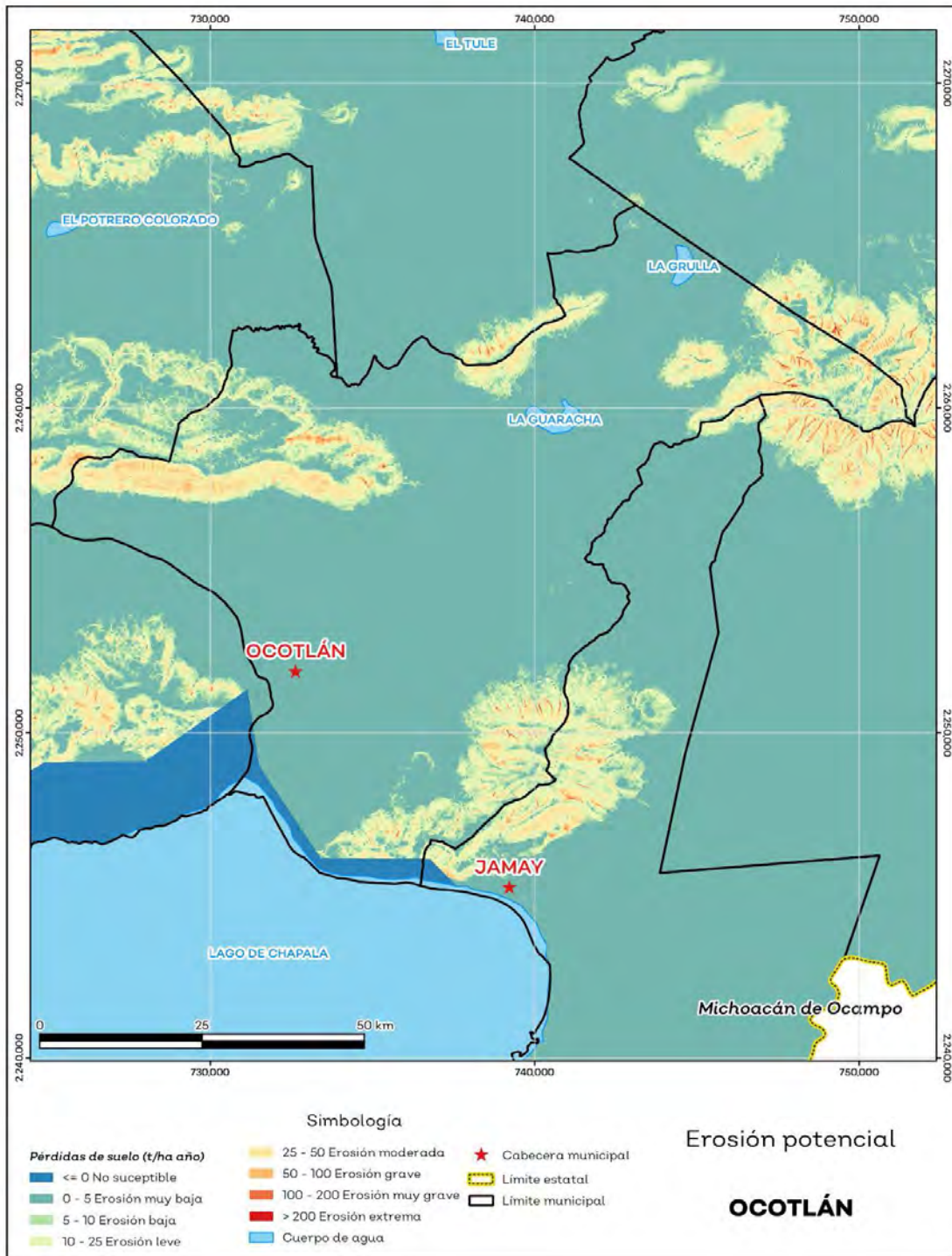

Infraestructura

Por último, el municipio cuenta con 16 servicios públicos, de los cuales destacan 84 escuelas, seguido de 44 templos e instalaciones deportivas o recreación con 36 (ver tabla 10).

Tabla 10 Infraestructura
Ocotlán, Jalisco

Infraestructura			Descripción
Infraestructura (km)	Carreteras	79.1	El municipio se encuentra en el primer lugar de la región Ciénega, registrando grado muy alto de conectividad en caminos y carreteras.
	Caminos	83.8	
Tipo de servicios	Cantidad	Comentarios	
Aeródromo Civil	0	La información presentada en esta tabla corresponde a los servicios concentrados en localidades mayores a 2,500 habitantes.	
Cementerio	4		
Centro Comercial	1		
Centro de Asistencia Médica	14		
Escuela	84		
Estación de Transporte Terrestre	0		
Instalación de Comunicación	0		
Instalación de Servicios	3		
Instalación Deportiva o Recreativa	36		
Instalación Diversa	2		
Instalación Gubernamental	4		
Mercado	4		
Plaza	30		
Pozo	0		
Tanque de Agua	12		
Templo	44		

Fuente: IIEG con base en Red Nacional de Caminos INEGI 2019. Mapa General del Estado de Jalisco 2012. Marco Geoestadístico Nacional, servicios e información complementaria, INEGI 2020.

		Población Total	POT FEMENINA	POT MASCULINA
Total		106050	54275	51775
Ocotlán	ZU	94978	48709	46269
San Martín de Zula	ZU	2654	1339	1315
San Andrés	ZR	1578	780	798
Joconoxtle (La Tuna)	ZR	1195	608	587
San Vicente (Labor Vieja)	ZR	1184	596	588
Rancho Viejo del Refugio (Rancho Viejo)	ZR	667	339	328
Santa Clara de Zula	ZR	589	293	296
General Joaquín Amaro (Los Sauces)	ZR	473	271	202
Paso de la Comunidad	ZR	339	147	192
La Orilla de la Cerca	ZR	306	146	160
Nuevo Fuerte (Las Ladrilleras)	ZR	293	142	151
El Sabino	ZR	284	151	133
El Pedregal (Santa Clara del Pedregal)	ZR	217	116	101
La Puerta de los Ranchos (Los Ranchos)	ZR	202	98	104
San Juan Chico	ZR	147	75	72
La Mora (La Huerta)	ZR	128	61	67
La Palma	ZR	100	47	53
Loma Bonita	ZR	94	47	47
El Ramireño	ZR	79	37	42
La Muralla (La Manga)	ZR	75	38	37
La Joya	ZR	56	28	28
Linda Vista (Paso Blanco)	ZR	48	30	18
La Piedrera	ZR	40	23	17
La Vastaguera	ZR	33	16	17
Paso Blanco	ZR	30	15	15
Loma Larga	ZR	23	9	14

		Población Total	POT FEMENINA	POT MASCULINA
La Juana	ZR	21	10	11
La Presa	ZR	20	12	8
La Puerta de la Mora	ZR	20	10	10
La Casa del General	ZR	19	8	11
La Pradera (Entronque Ocotlán)	ZR	19	10	9
Agua Caliente	ZR	18	8	10
Suchistlán	ZR	16	7	9
Vista Hermosa	ZR	16	8	8
El Velazqueño	ZR	15	10	5
La Curva	ZR	13	6	7
Tizatirla	ZR	11	3	8
El Zapote	ZR	11	*	*
Rancho la Mascota (Las Bombas)	ZR	5	*	*
El Salvador	ZR	5	*	*
La Calera	ZR	5	*	*
La Calzada	ZR	4	*	*
La Loma	ZR	4	*	*
El Salcedeño (El Guayabo)	ZR	4	*	*
Rancho la Pradera (Campestre Ojo de Agua)	ZR	3	*	*
El Cerro	ZR	2	*	*
El Descanso	ZR	2	*	*
El Rincón	ZR	2	*	*
El Terrero	ZR	1	*	*
El Aguacate	ZR	1	*	*
El Chanico	ZR	1	*	*
Localidades de una vivienda	ZR	33	15	18
Localidades de dos viviendas	ZR	17	7	10

Dinámica Poblacional

En los últimos 20 años Ocotlán ha crecido 25% pasando de una población de 84 mil 200 a 106 mil 050 habitantes. Dentro de la dinámica estatal, este crecimiento lo ubica dentro de los 15 municipios con mayor población, además de consolidar la posición como el municipio más grande de la región Ciénega.

Es el municipio de la
**región
ciénega**
con **más habitantes.**



Su población es de
106,050
habitantes.

▲
Ha crecido un 25%

desde el año 2000,
lo que representa el aumento
de **21,850 personas.**



AÑO 2000

AÑO 2020

Salió del **top 10** de los
municipios
de **mayor población**
del estado;
actualmente se
ubica en el
11 lugar.



11

Posición por cantidad de población en el estado.



Relación de habitantes en la zona urbana contra la zona rural

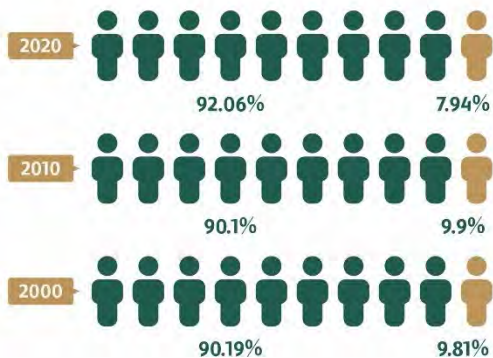

Generación

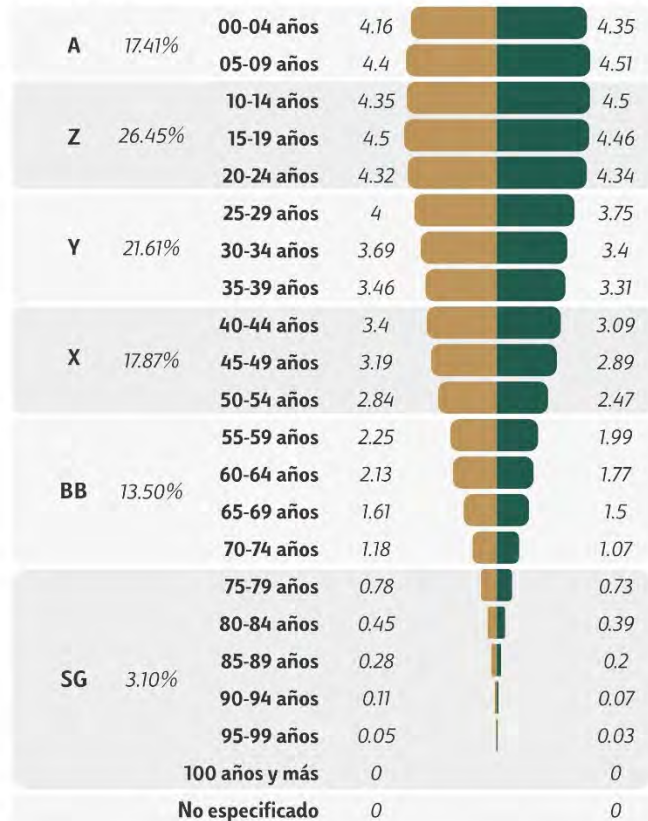

Evolución de la población respecto a Zona Urbana y Zona Rural

		Población Total	POT FEMENINA	POT MASCULINA
Total		106050	54275	51775
Ocotlán	ZU	94978	48709	46269
San Martín de Zula	ZU	2654	1339	1315
San Andrés	ZR	1578	780	798
Joconoxtle (La Tuna)	ZR	1195	608	587
San Vicente (Labor Vieja)	ZR	1184	596	588
Rancho Viejo del Refugio (Rancho Viejo)	ZR	667	339	328
Santa Clara de Zula	ZR	589	293	296
General Joaquín Amaro (Los Sauces)	ZR	473	271	202
Paso de la Comunidad	ZR	339	147	192
La Orilla de la Cerca	ZR	306	146	160
Nuevo Fuerte (Las Ladrilleras)	ZR	293	142	151
El Sabino	ZR	284	151	133
El Pedregal (Santa Clara del Pedregal)	ZR	217	116	101
La Puerta de los Ranchos (Los Ranchos)	ZR	202	98	104
San Juan Chico	ZR	147	75	72
La Mora (La Huerta)	ZR	128	61	67
La Palma	ZR	100	47	53
Loma Bonita	ZR	94	47	47
El Ramireño	ZR	79	37	42
La Muralla (La Manga)	ZR	75	38	37
La Joya	ZR	56	28	28
Linda Vista (Paso Blanco)	ZR	48	30	18
La Piedrera	ZR	40	23	17
La Vastaguera	ZR	33	16	17
Paso Blanco	ZR	30	15	15

		Población Total	POT FEMENINA	POT MASCULINA
Loma Larga	ZR	23	9	14
La Juana	ZR	21	10	11
La Presa	ZR	20	12	8
La Puerta de la Mora	ZR	20	10	10
La Casa del General	ZR	19	8	11
La Pradera (Entronque Ocotlán)	ZR	19	10	9
Agua Caliente	ZR	18	8	10
Suchistlán	ZR	16	7	9
Vista Hermosa	ZR	16	8	8
El Velazqueño	ZR	15	10	5
La Curva	ZR	13	6	7
Tizatirla	ZR	11	3	8
El Zapote	ZR	11	*	*
Rancho la Mascota (Las Bombas)	ZR	5	*	*
El Salvador	ZR	5	*	*
La Calera	ZR	5	*	*
La Calzada	ZR	4	*	*
La Loma	ZR	4	*	*
El Salcedeño (El Guayabo)	ZR	4	*	*
Rancho la Pradera (Campestre Ojo de Agua)	ZR	3	*	*
El Cerro	ZR	2	*	*
El Descanso	ZR	2	*	*
El Rincón	ZR	2	*	*
El Terrero	ZR	1	*	*
El Aguacate	ZR	1	*	*
El Chanico	ZR	1	*	*

Población y evolución histórica

Tabla. Población Total de los municipios más poblados del estado de Jalisco, del año 2000 al 2020						
Municipio	Posición estatal			Población total		
	2020	2010	2000	2020	2010	2000
Zapopan	1	2	2	1476491	1243756	1001021
Guadalajara	2	1	1	1385629	1495189	1646319
Tlajomulco de Zúñiga	3	5	7	727750	416626	123619
San Pedro Tlaquepaque	4	3	3	687127	608114	474178
Tonalá	5	4	4	569913	478689	337149
Puerto Vallarta	6	6	5	291839	255681	184728
El Salto	7	8	11	232852	138226	83453
Lagos de Moreno	8	7	6	172403	153817	128118
Tepatitlán de Morelos	9	9	8	150190	136123	119197
Zapotlán el Grande	10	10	9	115141	100534	86743
Ocotlán	11	11	10	106050	92967	84200
Tala	12	13	16	87690	69031	53616
Arandas	13	12	12	80609	72812	76293
San Juan de los Lagos	14	14	15	72230	65219	55305

Elaborado por: CIDP con datos del Censo de Población INEGI 2000, 2010, 2020.

Evolución poblacional distrito XV

**TABLA. POBLACIÓN TOTAL DE LOS MUNICIPIOS DE LA REGIÓN CIENEGA.
DINÁMICA 2000 AL 2020**

MUNICIPIO	20	10	0				20-00
OCOTLÁN	11	11	10	106050	92967	84200	21850
LA BARCA	16	15	13	67937	64269	59086	8851
ATOTONILCO EL ALTO	19	17	18	64009	57717	51798	12211
PONCITLÁN	22	22	23	53659	48408	40827	12832
AYOTLÁN	26	28	27	41552	38291	35432	6120
JAMAY	43	43	44	24894	22881	21157	3737
TOTOTLÁN	45	45	48	23573	21871	20034	3539
DEGOLLADO	53	50	45	21226	21132	21044	182
ZAPOTLÁN DEL REY	60	61	63	19279	17585	15478	3801

Elaborado por: CIDP con datos del Censo de Población INEGI 2000, 2010, 2020.

Pobreza y desigualdad

Una persona se encuentra en situación de pobreza multidimensional cuando no tiene garantizado el ejercicio de al menos uno de sus derechos para el desarrollo social y si sus ingresos son insuficientes para adquirir los bienes y servicios que requiere para satisfacer sus necesidades.

- I. Pobres multidimensionales. Población con ingreso inferior al valor de la línea de bienestar y que padece al menos una carencia social.
- II. Vulnerables por carencias sociales. Población que presenta una o más carencias sociales, pero cuyo ingreso es superior a la línea de bienestar.
- III. Vulnerables por ingresos. Población que no presenta carencias sociales y cuyo ingreso es inferior o igual a la línea de bienestar.
- IV. No pobre multidimensional y no vulnerable. Población cuyo ingreso es superior a la línea de bienestar y que no tiene carencia social alguna.



Figura 2. en situación de pobreza multidimensional extrema

Tabla 5 Pobreza Multidimensional

Ocotlán, 2015-2020

Indicadores de incidencia	Porcentaje		Personas		Carencias promedio	
	2015	2020	2015	2020	2015	2020
Pobreza multidimensional						
Población en situación de pobreza multidimensional	35	28.4	33,969	29,340	1.9	2.1
Población en situación de pobreza multidimensional moderada	31.5	25.4	30,599	26,240	1.8	1.9
Población en situación de pobreza multidimensional extrema	3.5	3	3,370	3,101	3.4	3.4
Población vulnerable por carencias sociales	23.1	29.8	22,456	30,770	1.8	1.8
Población vulnerable por ingresos	14	10.6	13,542	10,957		
Población no pobre multidimensional y no vulnerable	27.9	31.1	27,048	32,105		
Privación social						
Población con al menos una carencia social	58.2	58.3	56,426	60,110	1.9	2
Población con al menos tres carencias sociales	13.5	12.9	13,139	13,325	3.4	3.4
Indicadores de carencias sociales						
Rezago educativo	21.3	16.7	20,710	17,258	2.2	2.3
Acceso a los servicios de salud	17.6	28.7	17,114	29,602	2.6	2.5
Acceso a la seguridad social	38.1	42.8	36,928	44,155	2.2	2.2
Calidad y espacios de la vivienda	7.4	6.4	7,172	6,611	2.9	3
Acceso a los servicios básicos en la vivienda	10.6	5	10,272	5,116	2.7	3.1
Acceso a la alimentación	14.5	14.5	14,081	14,989	2.4	2.5
Bienestar						
Población con un ingreso inferior a la línea de bienestar mínimo	12.2	8.7	11,806	9,000	1.8	1.5
Población con un ingreso inferior a la línea de bienestar	49	39.1	47,512	40,298	1.4	2

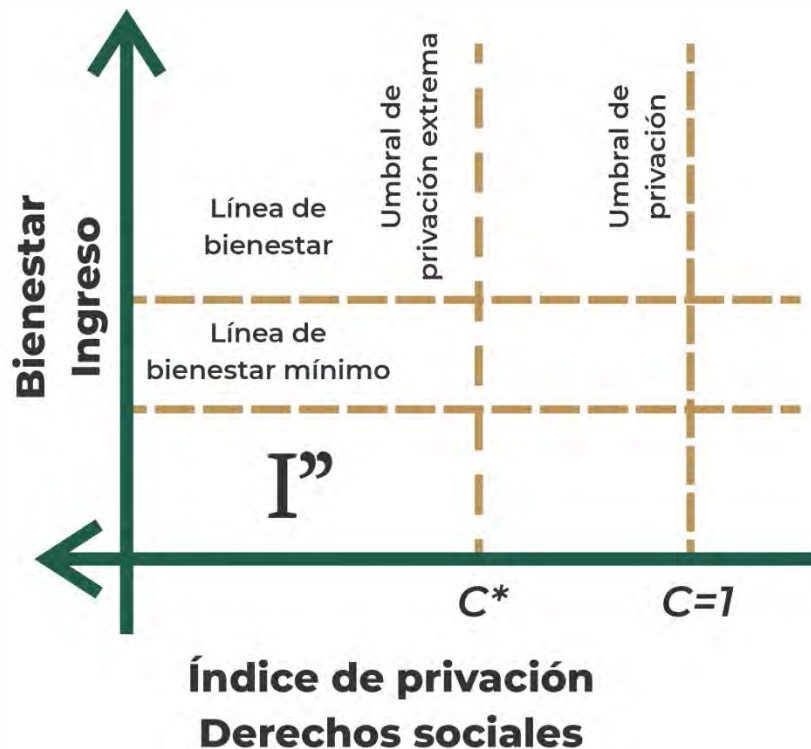
Fuente: Elaborado por el IIEG con base en estimaciones del CONEVAL sustentado en el Modelo Estadístico 2015 para la continuidad del MCS-ENIGH, la Encuesta Intercensal 2015, el Modelo Estadístico 2020 para la continuidad del MCS-ENIGH y la muestra del Censo de Población y Vivienda 2020.

Marginación

Tabla 7 Grado de marginación e indicadores sociodemográficos

Ocotlán, 2010

Municipio / Localidad		Grado	% Viviendas particulares habitadas sin excusado*	% Viviendas particulares habitadas sin energía eléctrica*	% Viviendas particulares habitadas sin disponibilidad de agua entubada*	**Promedio de ocupantes por cuarto en viviendas particulares habitadas	**Promedio de ocupantes por cuarto en viviendas particulares habitadas
Clave	Nombre						
	Jalisco	Muy Bajo	0.6	0.3	0.8	14	1.7
63	Ocotlán	Muy Bajo	0	0	1.3	16.3	1.4
1	Ocotlán	Muy bajo	0	0	0.3	22.3	1.1
28	San Martín de Zula	Muy bajo	0	0	0.8	27.8	2
26	San Andrés	Bajo	2	1	19.8	35.5	5.2
1	Joconoxtle (La Tuna)	Bajo	1	1	10.8	28.1	2.3
11	San Vicente (Labor Vieja)	Muy bajo	0	0	0	19.4	0.4

Para el cálculo de los índices estatales y municipales, estos indicadores corresponden a los porcentajes de ocupantes en viviendas.

** Para el dato estatal y municipal se considera el porcentaje de viviendas con algún nivel de hacinamiento.

Fuente: IIEG, con base en CONAPO, Índices de marginación por entidad federativa, municipal y a nivel localidad, 2010 Índices sociodemográficos

Nota: El dato del estado y del municipio es 2015

Tabla 6 Grado de marginación e indicadores sociodemográficos

Ocotlán, 2020

Clave	Municipio / Localidad Nombre	Grado	% Población de 15 años o más analfabeta	% Población de 15 años o más sin educación básica	% Población en localidades con menos de 5000 habitantes	% Población ocupada con ingreso de hasta 2 salarios mínimos	% Viviendas particulares habitadas que no disponen de refrigerador
	Jalisco	Muy Bajo	2.9	29.5	16.2	55.9	
63	Ocotlán	Muy Bajo	3.3	34.3	10.4	66.3	
1	Ocotlán	Muy bajo					
28	San Martín de Zula	Muy bajo	3	32.5			4.1
26	San Andrés	Bajo	8.2	48.5			7.1
1	Joconoxtle (La Tuna)	Bajo	3.4	40.4			9.8
11	San Vicente (Labor Vieja)	Muy bajo	6.5	50.6			6.9
			4.7	48.6			1.6

Para el cálculo de los índices estatales y municipales, estos indicadores corresponden a los porcentajes de ocupantes en viviendas.

Fuente: Elaborado por el IIEG con base en CONAPO, índice de marginación por localidad, 2020.

Vivienda



Promedio de habitantes por vivienda



Hogares censales jefatura femenina





Hogares censales jefatura masculina



	Hogares	Población	Hogares	Población
2020	10269	35577	18843	70366
2010	5052	17302	17931	75155
2000	2235	15809	19458	83463

Población ocupada	2020	52100	Población desocupada	2020	763	Población económicamente activa	2020	30841
	2010	31707		2010	1597		2010	32838
	2000	35724		2000	228		2000	28404

Movilidad

	2020	2010	2000
	15784	12990	7839
	11452	SD	SD
	15863	SD	SD

Conectividad



	Radio	Televisor	Computadora	Teléfono fijo	Celular	Internet
2020	21040	27504	11400	12564	26381	17784
2010	19612	22523	7199	11059	16901	4966
2000	17127	17853	SD	8502	SD	SD

Economía

Ocotlán se encuentra en estado de transición económica. Por la década de los 60's hubo un crecimiento considerable de la clase trabajadora por el fortalecimiento de Industrias Ocotlán, Nestlé y Celanese. La transición de identidad, como afirma el Dr. Diego Nápoles Franco (2019) inicia a partir de la década de los 80's cuando comienza la sustitución de la mano de obra por tecnología y sistematización de las empresas.

“En el periodo de 1980-1990 Ocotlán vio disminuir su fuerza laboral y su centralidad urbana en el occidente, no obstante, fortaleció un tanto su actividad productiva de muebles, con lo que captó la atención comercial internacional (Venegas, 2010). Cronológicamente se puede describir como sigue: en 1847 ocurrió el movimiento telúrico; en 1909 se propuso el embarcadero como “puerto” del Lago de Chapala; en 1930 se crearon las carreteras de Jocotepec, San Luis Soyatlán, Tuxcueca y Tizapán el Alto; en 1934 se instaló la industria Nestlé; en 1947 llegó a Ocotlán la Celanese Mexicana; en 1994 se abrió el Centro Universitario de la Ciénega, de la Universidad de Guadalajara; en 1997 se consolidó la industria Mueblera y, recientemente, sucedió la “metropolización” de la zona, acompañada de un crecimiento urbano considerable”. (Franco, 2019)

Evolución de la población económicamente activa y no activa. Ocotlán

Año	Población económicamente activa		Población no económicamente activa
	Población ocupada	Población desocupada	
2020	52863		30841
	52100	763	
2010	44132		32,838
	42535	1597	
2000	45273		28,404
	45045	228	

Fuente: Elaborado por CIDP, con datos de INEGI 2020, 2010, 2000.

De la población económicamente activa el 58.2% son hombres y 41.8% son mujeres. De la población no económicamente activa 68.9% son mujeres y 31.1% son hombres.

Unidades económicas

6 mil 538 unidades económicas, divididas en 402 tipos. 2 mil 019 negocios acumulan el 30% de los giros económicos del municipio, de los que figuran el comercio al por menor y la industria del mueble.

Comercio al por menor en tiendas de abarrotes, ultramarinos y misceláneas; comercio al por menor de ropa, excepto de bebé y lencería; fabricación de muebles, excepto cocinas integrales, muebles modulares de baño y muebles de oficina y estantería; salones y clínicas de belleza y peluquerías; restaurantes con servicio de preparación de tacos y tortas; restaurantes con servicio de preparación de antojitos; comercio al por menor de frutas y verduras frescas.

SECTOR

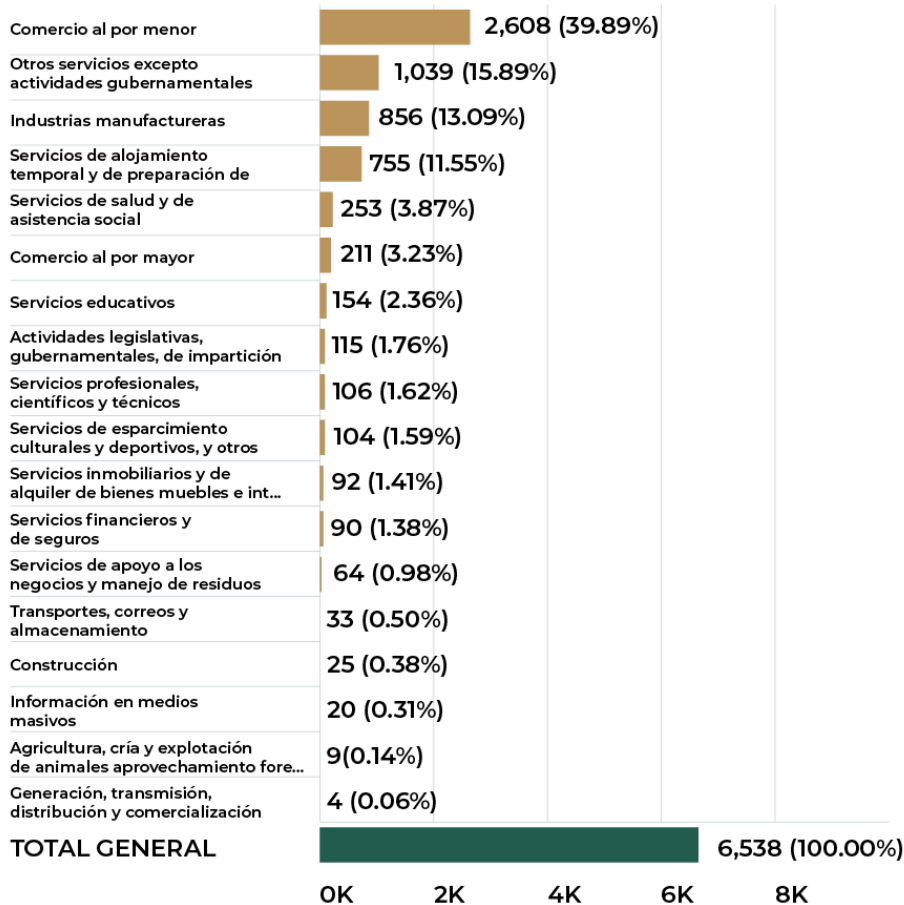

Capital humano

El promedio de salarios en Ocotlán es de 8 mil 800 pesos, por debajo del promedio estatal que es de 9 mil según la plataforma internacional *Talent*. En la encuesta municipal encontramos lo siguiente:

La principal problemática del municipio a nivel económico radica en **bajos salarios**, aspecto que se ve reflejado en el indicador de pobreza multidimensional, donde la población con ingresos por debajo de la línea del bienestar aumentó 2% en los últimos 10 años.

También se ha manifestado la falta de apoyo a emprendedores y la falta de condiciones para trabajos para la mujer.

La ciudadanía priorizó:

- Más fuentes de empleos
- Mejores salarios
- Apoyos de gobierno / Política social
- Combatir la inflación
- Que no endeuden
- Más empresas
- Mejores empleos para profesionistas
- Fomentar el comercio interno
- Apoyar al emprendimiento
- Corredor industrial

Sector Primario

El valor de la producción agrícola en Ocotlán ha presentado diversas fluctuaciones durante el periodo 2012-2016, habiendo registrado sus niveles más altos en 2015. El valor de la producción agrícola de Ocotlán de 2016, representó el 0.81% del total de producción agrícola estatal.

Figura 8. Valor de la producción agrícola Ocotlán 2012 - 2016 (Miles de pesos)

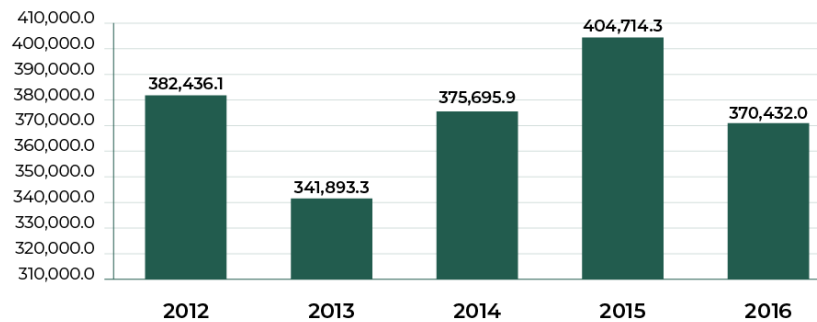

FUENTE: IIEG, Instituto de Información Estadística y Geográfica del Estado de Jalisco; información de SIAP / SAGARPA - OEIDRUS.

La producción ganadera en Ocotlán ha mantenido una tendencia creciente durante el periodo 2012-2016, siendo el ejercicio de 2016 el año en el que se registró el mayor crecimiento en su valor que en ese año representó el 0.5% del total estatal.

Figura 8. Valor de la producción ganadera Ocotlán 2012 - 2016 (Miles de pesos)

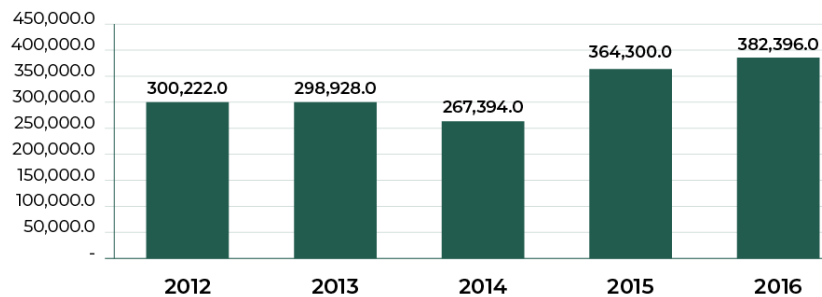

FUENTE: IIEG, Instituto de Información Estadística y Geográfica del Estado de Jalisco; información de SIAP / SAGARPA - OEIDRUS.

Sector Secundario

El sector de la transformación se compone de 836 unidades económicas sobresaliendo la industria del mueble y la cadena de suministro.

Si bien, el 77ormulación77nto del municipio en los últimos 50 años es de la industria de la transformación, la especialización de la industria mueblera se encuentra en una etapa de consolidación. El sondeo municipal para la industria del mueble arrojó lo siguiente:

Problemáticas generales del municipio

- Bajos salarios
- Falta de apoyo a microempresarios
- Falta de mano de obra cualificada
- Inseguridad

Problemáticas particulares de la industria del mueble

- Alta rotación de trabajadores
- Falta de capacitación a la mano de obra
- Falta de empresas afines a la cadena de suministro
- Falta de infraestructura urbana para fortalecer la industria del mueble

Corto Plazo

- *Campañas de capacitación*
- *Promoción del mueble hecho en Ocotlán*
- *Promoción de la expo*
- *Fortalecer a empresas para el abasto de materias primas*
- *Incubadora de empresas muebleras*

Mediano plazo

- *Libramiento*
- *Zona industrial con servicios*
- *Promoción a escala nacional*
- *Sindicato de trabajadores muebleros*
- *Acuerdos con instituciones educativas para talento en diseño*

Largo plazo

- *Parque industrial*
- *Guardería para madres trabajadoras*
- *Feria mundial del mueble*
- *Regularización de talleres y mueblería. Que ya no haya informalidad*

Sector Terciario

El sector terciario representa el 86.4% de las unidades económicas, siendo la segunda fuente de derrama económica del municipio. Este sector es el que más cambio ha presentado en los últimos años con la creciente oferta de servicios profesionales.

Este sector también agrupa al turismo de negocios una potencialidad del municipio que se ha reforzado con los años por la industria de la transformación, la concentración de las escuelas de grado superior y la instalación de instituciones regionales de gobierno dentro del municipio.

SECTOR

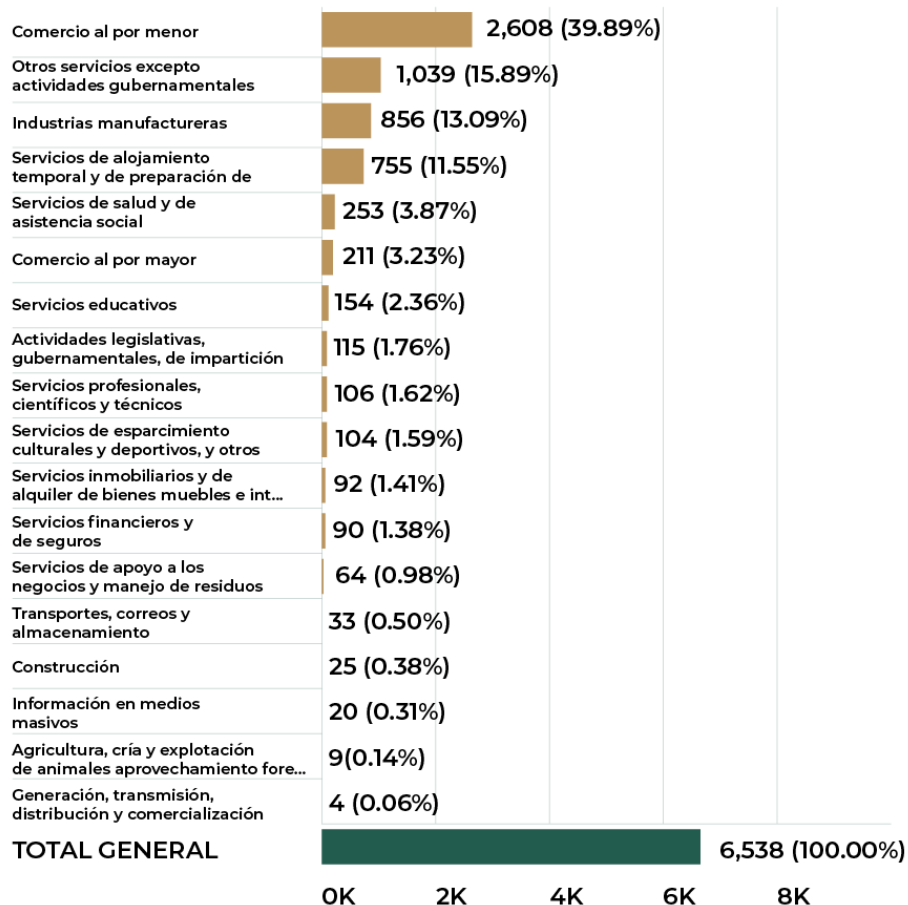

Fuente: IIEG 2022

Salud

Entre el 2010 y 2020 la derechohabiencia creció 16%, esto se traduce en 16 mil 971 nuevos beneficiarios. En este mismo lapso se fortalecieron el IMSS y el INSABI con un incremento proporcional.

Cobertura

Cobertura de servicios de salud. INEGI 2020

	Población sin afiliación a servicios de salud	Población afiliada a servicios de salud
2020	23%	76%
2010	30%	69%
2000	SD	SD

Elaborado por: CIDP con datos de INEGI 2020, 2010, 2000.

	Población afiliada a servicios de salud en el IMSS	Población afiliada a servicios de salud en el ISSSTE	Población afiliada a servicios de salud en el ISSSTE estatal	Población afiliada a servicios de salud en el Instituto de Salud para el Bienestar	Población afiliada a servicios de salud en una institución privada
2020	61%	3%	0%	12%	1%
2010	55%	3%	0%	10%	0%
2000	0%	57%	3%	0%	0%

Elaborado por: CIDP con datos de INEGI 2020, 2010, 2000.

Natalidad

Número de nacimientos por años por estrato de edad de las madres.						
	2020	2019	2018	2017	2016	2015
Total, de nacimientos	1,715	1,768	1,902	1,936	1,927	1,909
Menor de 15 años	13	6	13	13	6	13
de 15 a 19 años	281	318	355	355	398	388
de 20 a 24 años	453	524	567	587	584	613
de 25 a 29 años	433	455	494	496	520	445
de 30 a 34 años	279	307	292	297	263	280
de 35 a 39 años	113	116	134	140	119	130

Elaborado por: CIDP con datos de INEGI 2020, 2010, 2000.

Morbilidad

PRINCIPALES CAUSAS DE MORBILIDAD (INCIDENCIA), GENERAL, ENFERMEDADES DE NOTIFICACIÓN OBLIGATORIA **OCOTLÁN 2010**

ORDEN	CAUSAS	CÓDIGO C.I.E. 10a. Rev.	Total Casos	Tasa	%
	Total	A00-Z99	25970	27995.17	100
1	Infecciones respiratorias agudas altas	J00-J06	15696	16919.99	60.44
2	Infecciones de vías urinarias	N30, N34, N39.0	3112	3354.68	11.98
3	Enfermedades infecciosas intestinales	A00-A09	1678	1808.85	6.46
4	Úlceras, gastritis y duodenitis	K25-K29	1532	1651.47	5.90
5	Hipertensión arterial	I10-I15	567	611.22	2.18
6	Diabetes mellitus	E10-E14	469	505.57	1.81
7	Intoxicación por picadura de alacrán	T63.2, X22	420	452.75	1.62
8	Accidentes de tráfico de vehículo de motor	V02-V04 (1-9), V09.2-V09.3, V09.9, V12-V14 (3-9), V19.4-V19.6, V20-V28 (3-9), V29-V79 (4-9), V80.3-V80.5, V81.1, V82.1, V83-V86 (0-3), V87.0-V87.8, V89.2, V89.9, Y85.0	405	436.58	1.56
9	Asma y estado asmático	J45, J46	349	376.22	1.34
10	Varicela	B01	202	217.75	0.78
11	Desnutrición calórica prteica	E40-E46	164	176.79	0.63
12	Otitis media aguda	H65.0-H65.1	163	175.71	0.63
13	Candidiasis urogenital	B37.3-B37.4	156	168.17	0.60
14	Intoxicación aguda por alcohol	F10.1	107	115.34	0.41
15	Intoxicación por ponzoña de animales	T63, X21, X23, X27, excepto T63.2	86	92.71	0.33
16	Gingivitis y enfermedades periodontales	K05	74	79.77	0.28
17	Quemaduras	T20-T32	66	71.15	0.25
18	Tricomoniasis urogenital	A59.0	48	51.74	0.18
19	Conjuntivitis	H10.0 B30	42	45.28	0.16
20	Infecciones respiratorias agudas bajas	J10-J18, J20-J22	39	42.04	0.15
	Las demas causas		595	641.40	2.29

FUENTE: SUIVE-2010 1/Tasa por 100,000 habitantes población calculada según CONAPO con datos del CONTEO 2005

Nota: no se encontró el reporte actualizado al año 2020.

La encuesta municipal sobre servicios de salud a instituciones médicas revela que las enfermedades con mayor concurrencia son:

- Hipertensión
- Diabetes mellitus
- Infecciones respiratorias

Medicamentos que suelen faltar con mayor frecuencia:

- Insulina
- Metformina
- Telmisartán
- Hidroclorotiazida

La encuesta municipal también reveló que los embarazos en jóvenes y adolescentes representan un problema al cual se debe prestar atención gubernamental.

Comorbilidad COVID-19

Morbilidad asociada al COVID - 19. Ocotlán Jalisco 2022

	Confirmados	Hospitalizados	Fallecidos
Hipertensión	20.5	49.5	58.7
Diabetes Mellitus	15	39	42
Obesidad	13.1	23	27
Fumador	8.59	15	16
Falla renal crónica	2.84	8.55	10
Cardiovascular	2.53	6.11	9
Asma	3.88	4.71	5

Fuente: Dirección General Epidemiológica. Febrero 2022.

Mortalidad

Defunciones generales por tipo de atención				
	Total	Con atención médica	Sin atención médica	No especificado
2020	813	582	125	106
2019	664	484	125	55
2018	607	488	68	51
2017	612	522	58	32
2016	631	499	64	68
2015	602	447	111	44

Fuente: INEGI. Estadísticas de salud.
<https://www.inegi.org.mx/programas/mortalidad/#Tabulados>

CAUSAS DE MORTALIDAD. OCOTLAN JALISCO 2019

CAUSA DE DEFUNCIONES.	2019	2020
ENFERMEDADES ISQUÉMICAS DEL CORAZÓN	127	
DIABETES MELLITUS	69	
NEUMONÍA	63	
RESTO DE ENFERMEDADES DEL SISTEMA DIGESTIVO	34	
ENFERMEDADES CRÓNICAS DE LAS VÍAS RESPIRATORIAS INFERIORES	31	
ENFERMEDADES DEL HÍGADO	26	
RESTO DE ENFERMEDADES DEL SISTEMA GENITOURINARIO	23	
ENFERMEDADES CEREBROVASCULARES	18	
ENFERMEDADES HIPERTENSIVAS	17	
RESTO DE TUMORES MALIGNOS	10	
OTRAS ENFERMEDADES DEL CORAZÓN	10	
TUMOR MALIGNO DE LA PRÓSTATA	9	
CIERTAS AFECCIONES ORIGINADAS EN EL PERIODO PERINATAL	9	
TUMOR MALIGNO DE LA MAMA	7	
RESTO DE ENFERMEDADES ENDOCRINAS, NUTRICIONALES Y METABÓLICAS	7	
ENFERMEDADES DEL SISTEMA OSTEOMUSCULAR Y DEL TEJIDO CONJUNTIVO	7	
MALFORMACIONES CONGÉNITAS, DEFORMIDADES Y ANOMALÍAS CROMOSÓMICAS	7	
ENFERMEDAD POR VIRUS DE LA INMUNODEFICIENCIA HUMANA (VIH)	6	
TUMOR MALIGNO DEL COLON, DEL RECTO Y DEL ANO	6	
RESTO DE ENFERMEDADES DEL SISTEMA NERVIOSO	6	
SEPTICEMIA	5	
TUMOR MALIGNO DEL HÍGADO Y DE LAS VÍAS BILIARES INTRAHEPÁTICAS	5	
LEUCEMIA	5	
RESTO DE ENFERMEDADES DEL SISTEMA RESPIRATORIO	5	
TODAS LAS DEMÁS CAUSAS EXTERNAS	5	
TUMOR MALIGNO DEL ESTÓMAGO	4	
TUMOR MALIGNO DEL PÁNCREAS	4	
TUMOR MALIGNO DE LAS MENINGES, DEL ENCÉFALO Y DE OTRAS PARTES DEL SISTEMA NERVIOSO CENTRAL	4	
LINFOMA NO HODGKIN	4	
RESTO DE TUMORES	4	
RESTO DE TRASTORNOS MENTALES Y DEL COMPORTAMIENTO	3	
ÚLCERA GÁSTRICA Y DUODENAL	3	
MELANOMA MALIGNO DE LA PIEL	2	
TUMOR MALIGNO DEL CUELLO DEL ÚTERO	2	
TUMOR MALIGNO DE OTRAS PARTES Y DE LAS NO ESPECIFICADAS DEL ÚTERO	2	

DESNUTRICIÓN	2
ENFERMEDAD DE ALZHEIMER	2
FIEBRE REUMÁTICA AGUDA Y ENFERMEDADES CARDIACAS REUMÁTICAS CRÓNICAS	2
RESTO DE ENFERMEDADES DEL SISTEMA CIRCULATORIO	2
INFLUENZA (GRIPE)	2
ENFERMEDADES DE LA PIEL Y DEL TEJIDO SUBCUTÁNEO	2
ACCIDENTES DE TRANSPORTE	2
DIARREA Y GASTROENTERITIS DE PRESUNTO ORIGEN INFECCIOSO	1
OTRAS ENFERMEDADES INFECCIOSAS INTESTINALES	1
TUMOR MALIGNO DE LA TRÁQUEA, DE LOS BRONQUIOS Y DEL PULMÓN	1
TUMOR MALIGNO DEL OVARIO	1
MIELOMA MÚLTIPLE Y TUMORES MALIGNOS DE CÉLULAS PLASMÁTICAS	1
ANEMIAS	1
TRASTORNOS MENTALES Y DEL COMPORTAMIENTO DEBIDO AL USO DE SUSTANCIAS PSICOACTIVAS	1
OTRAS INFECCIONES AGUDAS DE LAS VÍAS RESPIRATORIAS INFERIORES	1
MUERTES OBSTÉTRICAS INDIRECTAS	1
SÍNTOMAS, SIGNOS Y HALLAZGOS ANORMALES CLÍNICOS Y DE LABORATORIO, NO CLASIFICADOS EN OTRA PARTE	1
ENVENENAMIENTO ACCIDENTAL POR, Y EXPOSICIÓN A SUSTANCIAS NOCIVAS	1
LESIONES AUTOINFLIGIDAS INTENCIONALMENTE	1
AGRESIONES	1

Fuente: IIEG
https://iieg.gob.mx/ns/?page_id=915

Infraestructura

Los servicios de salud del municipio de Ocotlán se conforman por 15 instituciones, 4 centros de salud, 8 casas de salud, 3 hospitales públicos y 3 hospitales privados.

La encuesta municipal de salud reveló que sobre equipamiento e infraestructura se priorizó lo siguiente:

- Mantenimiento a centros de salud
- Ampliación de la infraestructura actual
- Banco de sangre
- Resonador magnético
- Equipo para tomografía computarizada
- Ampliación de las instituciones actuales
- Hospital de especialidades
- Hospital de tercer nivel

Educación

En marzo de 2020 se estimó que hay 30 mil 230 estudiantes matriculados en el municipio de Ocotlán con un total de 152 centros educativos que van desde grado inicial hasta grado universitario tanto en escuelas públicas como privadas.

	2010		2020	
	Escuelas	Alumnos	Escuelas	Alumnos
Inicial	1	168	3	125
Preescolar	56	3312	55	3,428
Especial	1	327	3	434
Primaria	53	12224	59	11,703
Secundaria	16	4698	18	5,261
Media superior	9	3502	11	3,525
Nivel Superior	2	4567	3	5,754
Total	138	28798	152	30,230

Fuente : Elaborado por CIDP con información de Estadística Educativa, Dirección General de Planeación, Secretaría de Educación Jalisco.

Indicadores educativos

Atención de la demanda social. Ocotlán Jalisco 2020				
	Población de 3 a 5 años	Población de 6 a 11 años	Población de 12 a 14 años	Población de 15 a 17 años
Población total	5,657	11,249	5,677	5,589
Matricula	3428	11703	5261	3525
Atención de la demanda social	60.60%	104.04%	1	1

Fuente: : Elaborado por CIDP con información de, con METODOLOGÍA PARA OBTENER INDICADORES EDUCATIVOS de la SEP, con datos de la Secretaría de Educación Jalisco e INEGI 2020.
https://www.planeacion.sep.gob.mx/Doc/870rmulaci3n_e_indicadores/lineamientos_formulacion_de_indicadores.pdf

Indicadores educativos. Región Ciénega Jalisco 2020			
	Primaria	Secundaria	Educación media superior
Cobertura de la demanda social	100.00%	84.56%	65.46%
Eficiencia terminal	95.11%	80.96%	63.47%
Cobertura de la demanda potencial	100%	91.26%	87.29%
Deserción	1.12%	6.56%	13.37%
Reprobación sin considerar a los regularizados	0.93%	9.48%	14.54%

Fuente: Elaborado por CIDP con información de Estadística Educativa, Dirección General de Planeación, Secretaría de Educación Jalisco.

Analfabetismo

Indicador de Analfabetismo	
2020	3%
2010	5%

Elaborado por: CIDP con datos de INEGI 2020, 2010, 2000.

El grado promedio de escolaridad de los ocotlenses entre 2010 y 2020 ha crecido significativamente pero aún se mantiene medio punto debajo del promedio de escolaridad estatal.

Grado promedio de escolaridad	
Jalisco	990%
Ocotlán 2020	942%
Ocotlán 2010	842%

Fuente: Elaborado por CIDP con datos de INEGI 2020, 2010, 2000.

Infraestructura

La infraestructura educativa del municipio se compone de 152 escuelas, de las cuales 83% son públicas y 17% son privadas.

Características:

La encuesta municipal a instituciones públicas calificó la infraestructura bajo los siguientes lineamientos:

¿Cómo califica el estado de las aulas en su institución?

- Excelente: Son funcionales y estéticamente conservadas
- Bueno: Son funcionales, pero con detalles estéticos
- Regular: Tienen muchas carencias

18.7% respondió que se encuentran en excelente estado, 44% lo calificaron como bueno y 37.4% como regular.

Estado de las instituciones		
La institución cuenta con:		
	Si	No
Agua potable	93.41%	6.59%
Conexión al sistema de drenaje municipal	90%	9.89%
Luz eléctrica	100%	0.00%
Conexión a internet	84%	16.48%
Computadoras para uso de los estudiantes	31%	69.23%
Maya o barda perimetral	89%	10.99%
Zonas de riesgo para los estudiantes	55%	45.10%

Fuente: Elaboración propia, Encuesta municipal a centros educativos y escuelas. Marzo 2020, Ocotlán Jalisco

Principales necesidades

Preescolar:

El estado de las instalaciones es variado, que va desde las escuelas que tienen problemas con servicios básicos como agua potable y alcantarillado hasta las instituciones que afirmaron tener todo en excelentes condiciones.

Las necesidades actuales se centraron en el mantenimiento y construcción de infraestructura en dos ejes: Mantenimiento correctivo para la atención de las niñas y niños, así como, infraestructura para el funcionamiento de la institución, destacando materiales y mantenimiento para baños, espacios para almacén de materiales y espacios de uso común como patios techados.

Primarias:

Son las que presentan mayor número de carencias. Se mencionan mallas perimetrales, drenaje y estado de las aulas, esto debido al desgaste de los años. Algunas instituciones priorizaron el mantenimiento de aulas y fachadas además de manifestar falta de materiales como pintarrones y equipamiento básico como mobiliario.

Secundaria:

Son las instituciones con mejor evaluación respecto a sus instalaciones. Sus necesidades se centraron en espacios como áreas deportivas y espacios cívicos.

Bachillerato:

Es menor la carencia que tienen estas escuelas. A excepción del EREMSO que se encuentra en un área con riesgo de inundación.

Servicios adicionales:

En salud, también se obtuvo que 30% de las instituciones **no cuenta** con un botiquín de primeros auxilios y solo el 10% cuenta con personal capacitado en servicios de primeros auxilios. También es importante mencionar que solo el 10% de las escuelas cuenta con algún servicio de enfermería o médico.

Instituciones que cuentan con:		
	Si	No
Registro sobre enfermedades de alumnos	51.60%	48.80%
Registro sobre vulnerabilidad económica	41.80%	58.20%
Registro sobre vulnerabilidad alimenticia	29.70%	70.30%
Vulnerabilidad familiar	29.70%	70.30%

Fuente: Elaboración propia, encuesta municipal a centros educativos y escuelas. Marzo 2020, Ocotlán Jalisco

Gobierno Municipal

Participación electoral

	Votos totales	% de participación
2012	42510	58.91%
2015	36492	49.21%
2018	43272	56.54%
2021	37339	46.94%

Fuente: Elaborado por CIDP, con datos de IEPC 2021.

Finanzas gubernamentales

Gracias a la industria, Ocotlán se ha caracterizado por ser un municipio competitivo a nivel estatal. La emergencia sanitaria causada por el COVID-19 afectó el crecimiento de las finanzas públicas de Jalisco y el municipio no fue la excepción, ya que la mayoría de sus ingresos provienen de las participaciones y aportaciones federales, reportando un millón menos de ingresos para el año 2020 que su año anterior inmediato.

Ingresos

	2012	2013	2014	2015	2016	2017	2018	2019	2020
Impuestos	15.8	21.1	24.8	23.7	25.1	25.7	28.8	29.6	32.5
Aportaciones federales y estatales	53.1	108	121.3	124	106	115	126	97.5	133.1
Aprovechamientos	18.8	8.3	0.9	1.2	10.9	4.6	5.1	10.8	8.48
Contribuciones de mejoras	30.9								
Cuotas Seguridad Social									
Derechos	32.1	70.1	42.9	43.6	32.6	38.1	36.5	45.7	44.2
Disponibilidad Inicial									
Financiamiento		83.8	6.2		14.1	36.3	17.1	8.6	0.7
							18.7		
Participaciones federales	87.1	90.4	96.2	98.3	107	147	148	161	134.4
Productos	3.9	1.3	1.3	1.2	4.1	4.2	3.7	4.5	4.2
	242	384	293.9	292	299	371	384	359	357.7

Fuente: Elaborado por CIDP con datos de IIEG, 2021.

INGRESOS TOTALES EN MILLONES DE PESOS

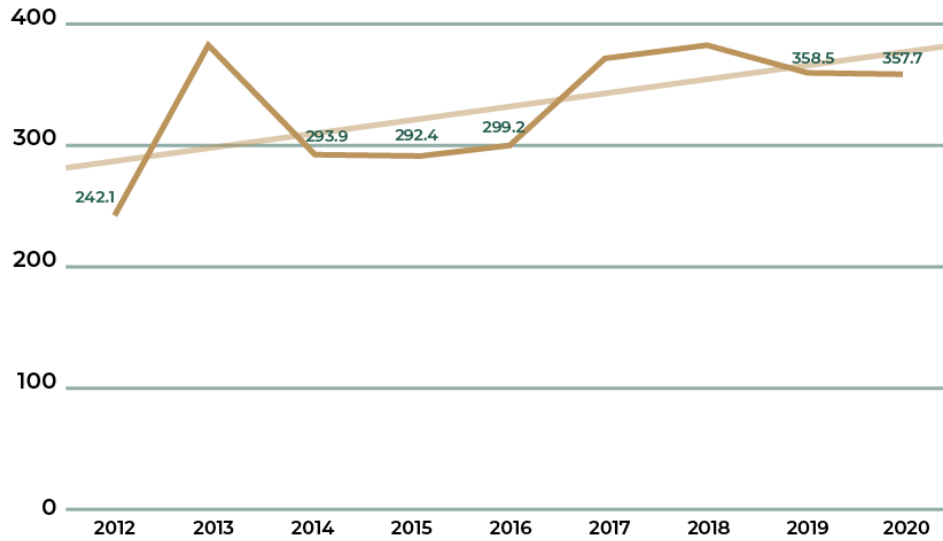

Fuente: Elaboración propia con datos del IIEG 2020

INGRESOS TOTALES EN MILLONES DE PESOS

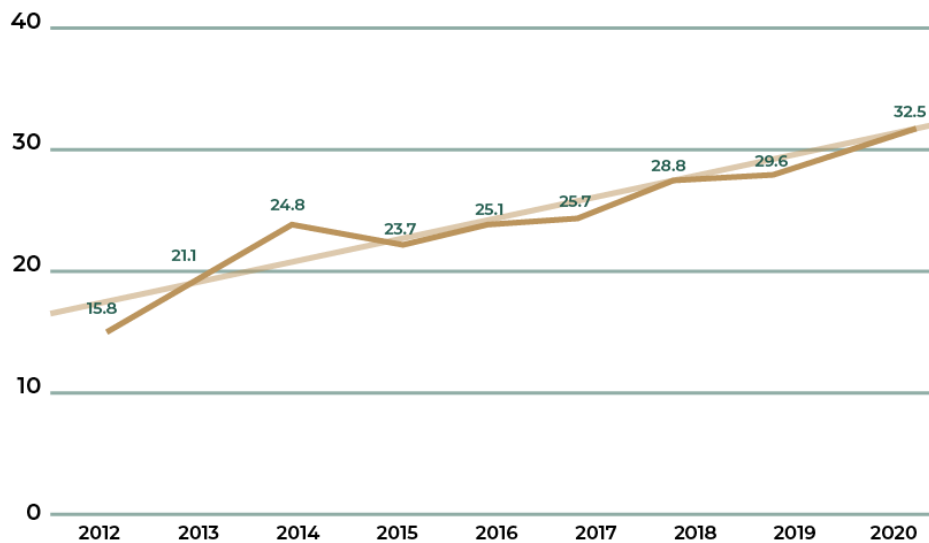

Fuente: Elaboración propia con datos del IIEG 2020

APORTACIONES FEDERALES Y ESTATALES. INGRESOS EN MILLONES DE PESOS.

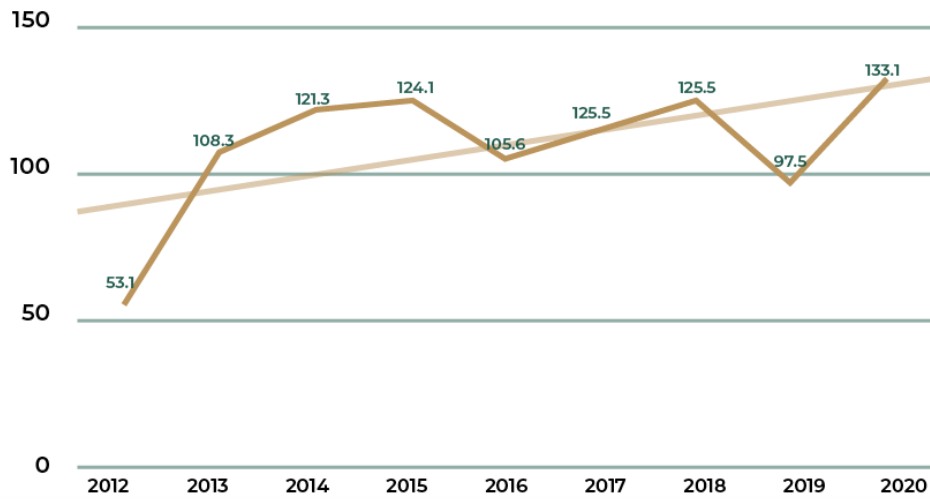

Fuente: Elaboración propia con datos del IIEG 2020

APROVECHAMIENTOS. INGRESOS EN MILLONES DE PESOS

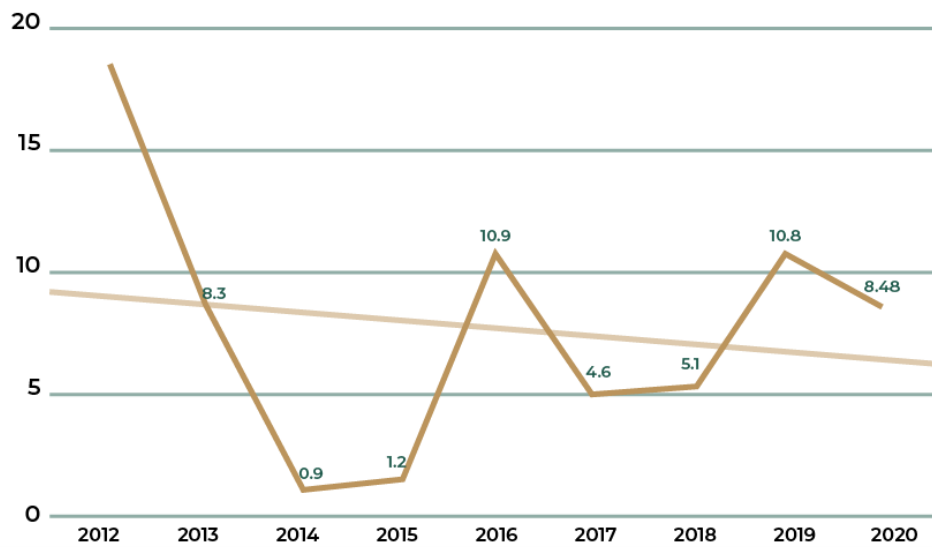

Fuente: Elaboración propia con datos del IIEG 2020

DERECHOS. INGRESOS EN MILLONES DE PESOS. CONTRA

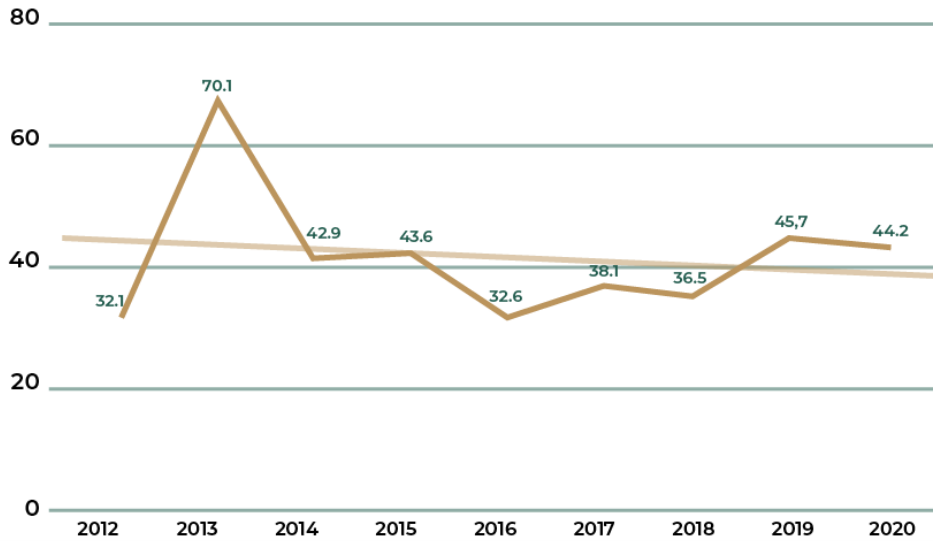

Fuente: Elaboración propia con datos del IIEG 2020

FINANCIAMIENTO. INGRESOS EN MILLONES DE PESOS. CONTRA

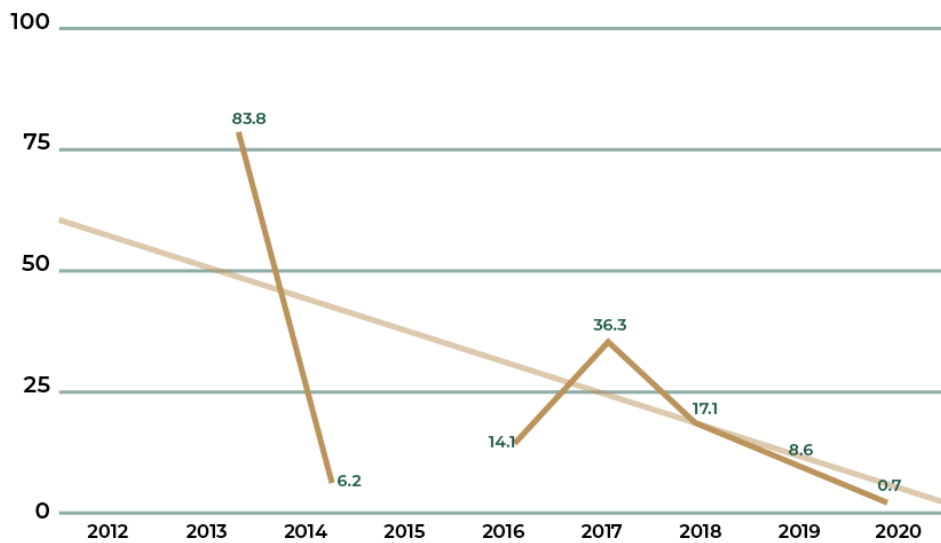

Fuente: Elaboración propia con datos del IIEG 2020

PARTICIPACIONES FEDERALES. INGRESOS EN MILLONES DE PESOS

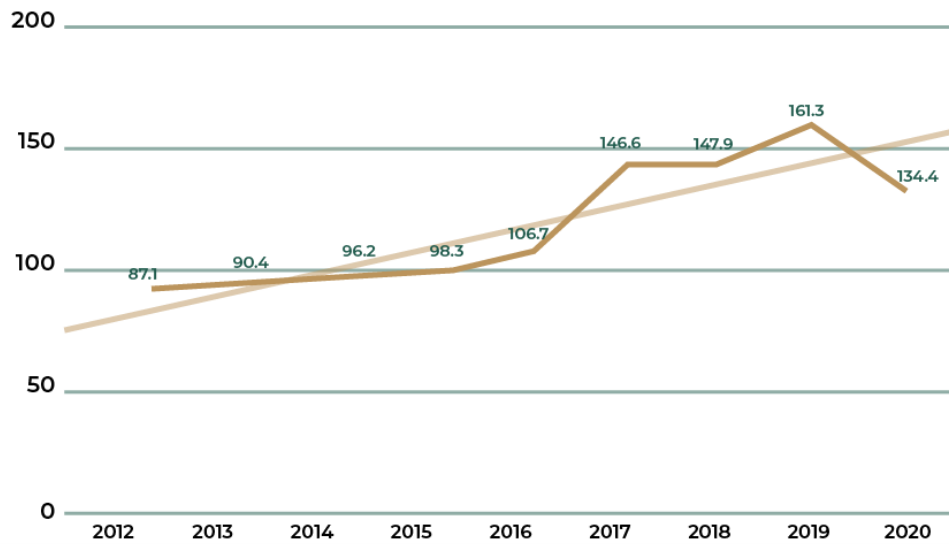

Fuente: Elaboración propia con datos del IIEG 2020

PRODUCTOS. INGRESOS EN MILLONES DE PESOS

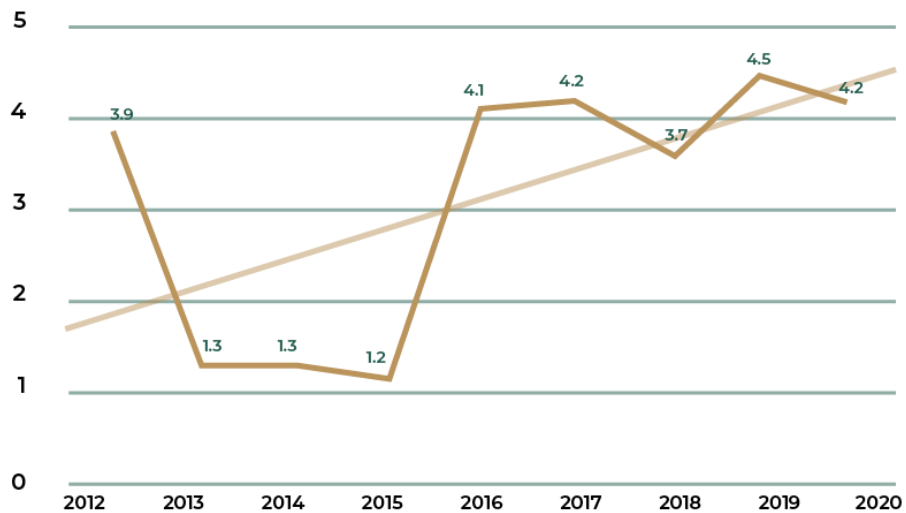

Fuente: Elaboración propia con datos del IIEG 2020

Gasto público

SERVICIOS PERSONALES. GASTOS EN MILLONES DE PESOS

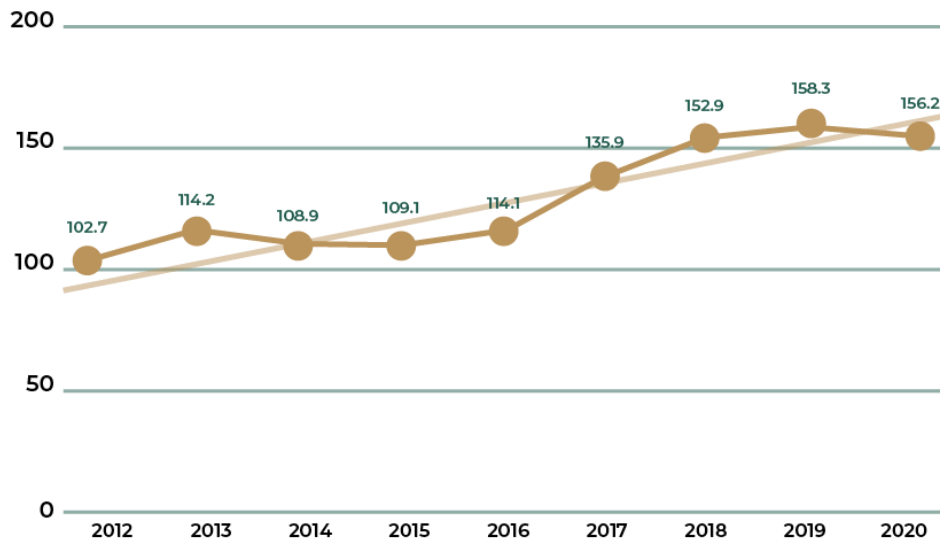

Fuente: Elaboración propia con datos del IIEG 2020

SERVICIOS GENERALES. GASTO EN MILLONES DE PESOS.

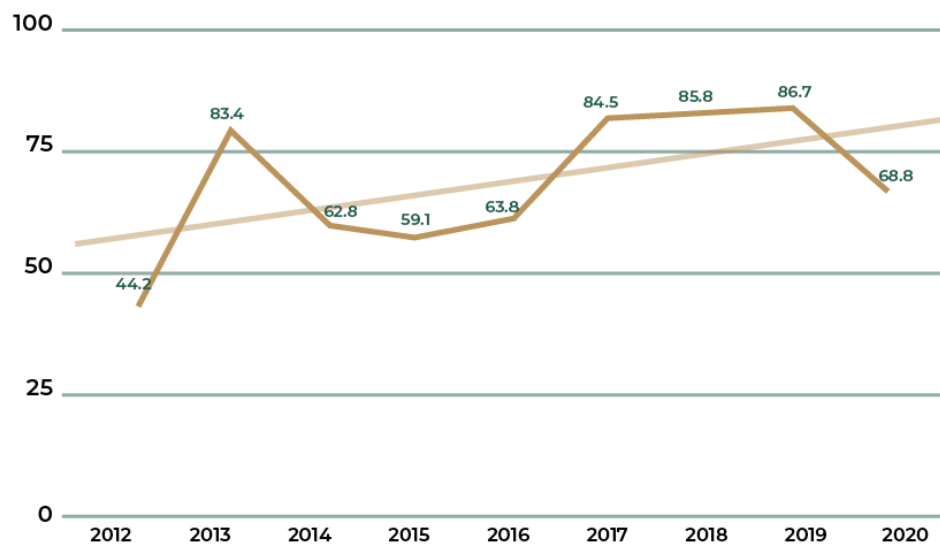

Fuente: Elaboración propia con datos del IIEG 2020

MATERIAL Y SUMINISTROS. GASTOS EN MILLONES DE PESOS

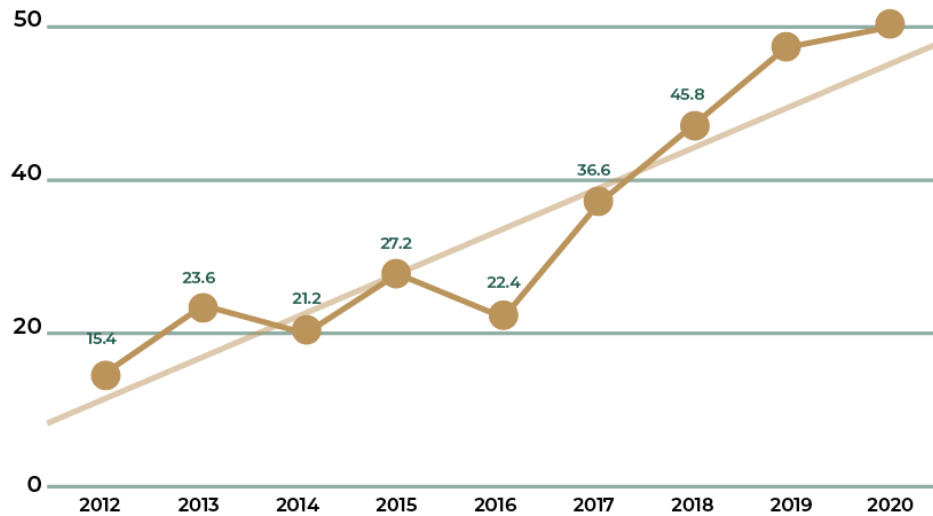

Fuente: Elaboración propia con datos del IIEG 2020

TRANSFERENCIAS, ASIGNACIONES, SUBSIDIOS. GASTOS EN MILLONES DE PESOS

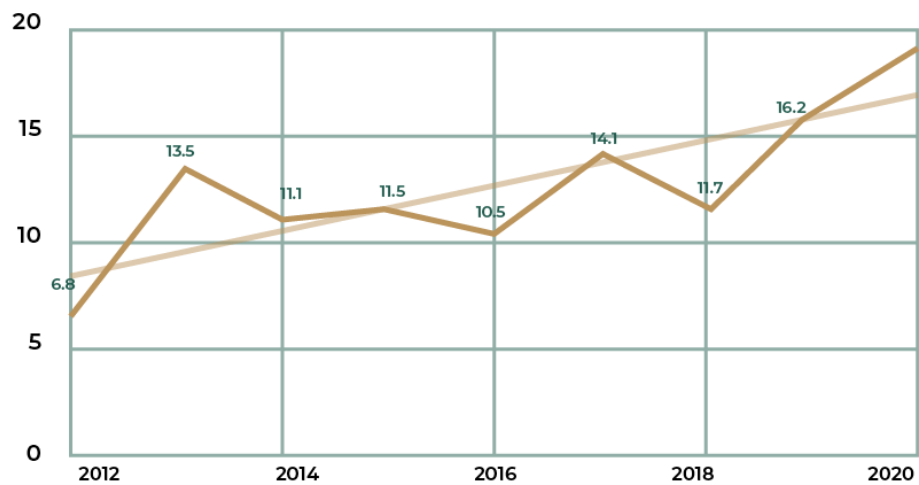

Fuente: Elaboración propia con datos del IIEG 2020

INVERSIÓN PÚBLICA. GASTO EN MILLONES DE PESOS

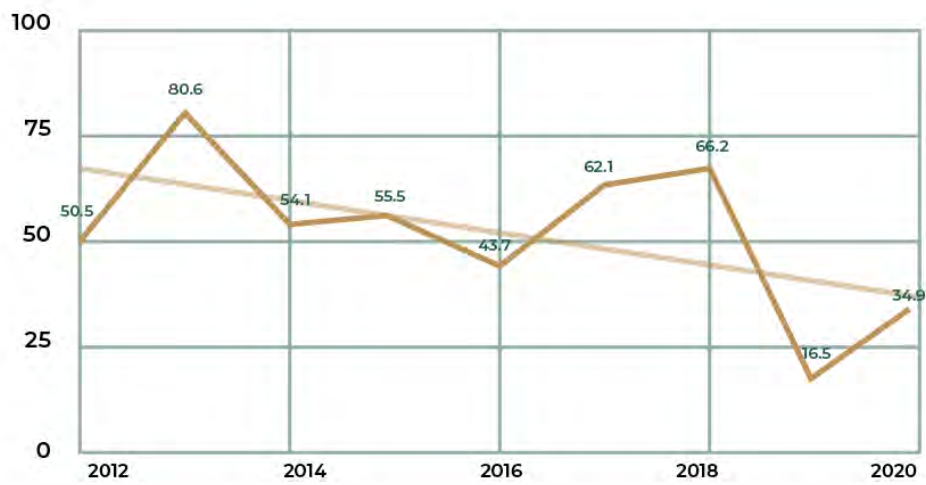

	2012		2013		2014		2015		2016	
Servicios personales	102.70	0.42	114.20	0.30	108.90	0.37	109.10	0.38	114.10	0.39
Servicios generales	44.20	0.18	83.40	0.22	62.80	0.21	59.10	0.20	63.80	0.21
Material y suministros	15.40	0.06	23.60	0.06	21.20	0.07	27.20	0.09	22.40	0.08
Transferencias, asignaciones, subsidios	6.80	0.03	13.50	0.04	11.10	0.04	11.50	0.04	10.50	0.04
Bienes inmuebles	0.90	0.00	22.80	0.06	17.80	0.06	4.80	0.02	20.40	0.07
Disponibilidad fiscal	7.20	0.03					0.08	0.03	16.20	0.05
Deuda Pública	13.90	0.06	45.50	0.12	17.80	0.06	16.70	0.06	4.90	0.02
Inversión pública	50.50	0.21	80.60	0.21	54.10	0.18	55.50	0.19	43.70	0.15
	242.02		384.10		293.90		292.40		299.20	

Fuente: Elaborado por CIDP con datos de IIEG, 2021.

	2017		2018		2019		2020	
Servicios personales	135.90	0.37	152.90	0.40	158.30	0.44	156.20	0.44
Servicios generales	84.50	0.23	85.80	0.22	86.70	0.24	68.80	0.19
Material y suministros	36.60	0.10	45.80	0.12	55.30	0.15	59.60	0.16
Transferencias, asignaciones, subsidios	14.10	0.04	11.70	0.03	16.20	0.05	19.10	0.05
Bienes inmuebles	6.70	0.02	7.20	0.02	14.30	0.04	7.90	2.21
Disponibilidad fiscal							3.10	0.01
Deuda Pública	31.10	0.08	13.60	0.04	11.10	0.03	8.90	2.51
Inversión pública	62.10	0.17	66.20	17.26	16.50	0.05	34.90	0.10
	371.10		383.50		358.50		357.70	

Fuente: Elaborado por CIDP con datos de IIEG, 2021.

Transparencia

ITEI 2021. Ocotlán Jalisco

Publicación de información Final	88.12%
Atención a solicitudes	100%
Calificación Final	89.12%

Fuente: ITEI Fecha de consulta Marzo 2022

Ranking CIMTRA.

	Calificación	Vuelta	Lugar
Ocotlán, Jal.	86.4	6	10

Fuente: ITEI Fecha de consulta Marzo 2022

Incidencia delictiva

Total delitos de impacto y sus desagregados. Ocotlán Jalisco.		
	Ocotlán año 2021	Región ciénega año 2021
Total, de delitos de impacto	16	62
Homicidios dolosos	0	2
Secuestros	0	0
Robo a vehículos	2	14
Extorsiones	1	2
Trata de personas	0	0
Robo a casa habitación	0	7
Robo en transporte	0	0
Robo a transeúnte	0	0
Robo a negocio	3	6
Narcomenudeo	0	0
Lesiones dolosas	10	26
Violencia intrafamiliar	0	0
Feminicidios	0	0
Violación	0	1

Fuente: Sistema Estatal de Seguridad 2021.

Problemáticas

Además de existir una gran cantidad de necesidades en el municipio, hay otros indicadores empíricos alarmantes como lo es que, en el transcurso de 10 años, **no se ha podido solucionar ningún tipo de problemática en los servicios públicos básicos y sigue en aumento el malestar social. Este desgaste sistemático** en el abasto de agua potable, recolección de basura, alumbrado público, el estado de las calles, la movilidad cada vez más saturada y un sinfín de aspectos, tienen **una causa raíz: el presupuesto municipal fue utilizado como una herramienta político-electoral basado en la nómina.**

- Incremento de la nómina anual de más de 45 millones de pesos en los últimos 6 años.
- Disminución de la inversión pública anual de más de 30 millones de pesos en los últimos 6 años.
- Aumento de la deuda pública en más de 100 millones de pesos.

Estas prácticas en las que se priorizó un **esquema político- electoral** fueron puestas en marcha a partir de 2015 y ahora han delineado en la historia del municipio y del estado, la etapa más opaca y denigrante del ejercicio público.

Problemáticas focalizadas:

- **Mantos acuíferos sobreexplotados**
- **Sistema de distribución de agua potable insuficiente**
 - No existe un diagnóstico del sistema de agua potable del municipio
 - Pozos de agua con constantes averías
 - Escasez del servicio
 - Mala calidad del agua por malos olores
 - Mal disposición del agua potable
 - Falta de personal para la atención de fugas
 - Falta de recursos, material y equipos para atención de fugas
- **Sistema de alcantarillado y drenajes del municipio deficiente**
 - No existe un diagnóstico del sistema de alcantarillado y drenajes del municipio
 - Faltan plantas de tratamiento de aguas residuales
 - Sistema de drenajes antiguo
 - Zonas de riesgo por inundaciones en lluvias⁴
 - Zonas con problemas de taponamientos y malos olores
- **Recolección de residuos sólidos**
 - No existe un sistema de recolección de residuos sólidos urbanos
 - No existe un diagnóstico del estado actual de la recolección y disposición de residuos sólidos del municipio.

- Vertedero clausurado
 - Alto tiempo de traslado a otro municipio para la disposición final de los residuos sólidos urbanos de nuestro municipio
- Sistema de contenedores sobre saturados
 - Mala imagen
 - Zonas de riesgo por vandalismo
- Sitios, lotes y terrenos donde se tira basura
- Falta de aplicación del reglamento en la disposición de residuos sólidos
- Parque vehicular deficiente
 - Falta de nuevo parque vehicular
 - Parque vehicular en mal estado, en constantes averías
- Alta rotación en el personal operativo
- **Alumbrado público**
 - No existe un diagnóstico sobre el estado actual del sistema de alumbrado público del municipio
 - Sistema de respuesta para la atención del alumbrado es deficiente
 - No existe un programa de reportes
 - Muy baja capacidad de respuesta
 - Falta de equipo para el trabajo operativo
 - Falta de vehículos para dar mantenimiento y respuesta a reportes
 - Zonas recurrentes con averías que causan sensación de inseguridad
 - Faltan líneas para la cobertura total.
- **Espacios públicos**
 - No existe un diagnóstico de los espacios públicos del municipio
 - Faltan espacios públicos
 - Gran cantidad de espacios públicos no tienen servicios y mantenimiento
 - Mal estado de los espacios públicos
 - Falta vigilancia en los espacios públicos
- **Infraestructura municipal**
 - No existe un diagnóstico del estado actual de cementerios, rastro municipal y mercados.
 - Falta personal para cubrir la demanda
 - Falta equipo e insumos para el mantenimiento
- **Sectores en estado de vulnerabilidad**
 - Mujer
 - Aumento sustancial de las jefaturas femeninas
 - Poca oferta laboral para mujeres jefas de hogar
 - Pocas guarderías
 - Violencia de género presente en el municipio

- Falta de programas para el auto empleo para mujeres
- Jóvenes
 - Pocas áreas de esparcimiento
 - Poca oferta laboral para estudiantes
 - Bajo conocimiento sobre enfermedades de transmisión sexual
 - Edad promedio en el consumo de tabaco 14.2 años
 - Poca oferta de áreas recreativas como deporte, cultura y ciencia
- Economía
 - Salario promedio del municipio por debajo del promedio estatal
 - Capital humano
 - Baja mano de obra calificada
 - Faltan guarderías para madres trabajadoras
 - Empleos de alto riesgo en la informalidad
 - **Área profesional**
 - Faltan empleos para recién egresados
 - Baja oferta de empleos para profesionistas
 - **Industria del mueble**
 - Alta rotación de personal
 - Falta de empresas de la cadena de suministro
 - Publicidad de la marca hecho en Ocotlán
 - Faltan programas de capacitación para nuevos emprendedores
 - Poca conectividad vial para las zonas muebleras
 - Falta corredor industrial
 - **Movilidad urbana**
 - Región centro con alto tráfico y retenciones en traslados
 - Alto tráfico y retraso de la movilidad en carreteras en horas pico
 - Carreteras intermunicipales atraviesan la ciudad
 - Falta de elementos para cubrir demanda actual
 - Aumento sustancial en los últimos 10 años del parque motociclista del municipio
 - Malestar por el alto ruido de motocicletas
 - **Dinámica poblacional**
 - En 10 años sigue el 58% de la población con al menos una carencia social
 - En 10 años sigue el 14.5% con carencia alimentaria, promedio de 2.5%
 - 39% de la población con ingreso menor a línea de bienestar, promedio de 2.0%

Zonas con alta concentración de problemáticas

Región Norte

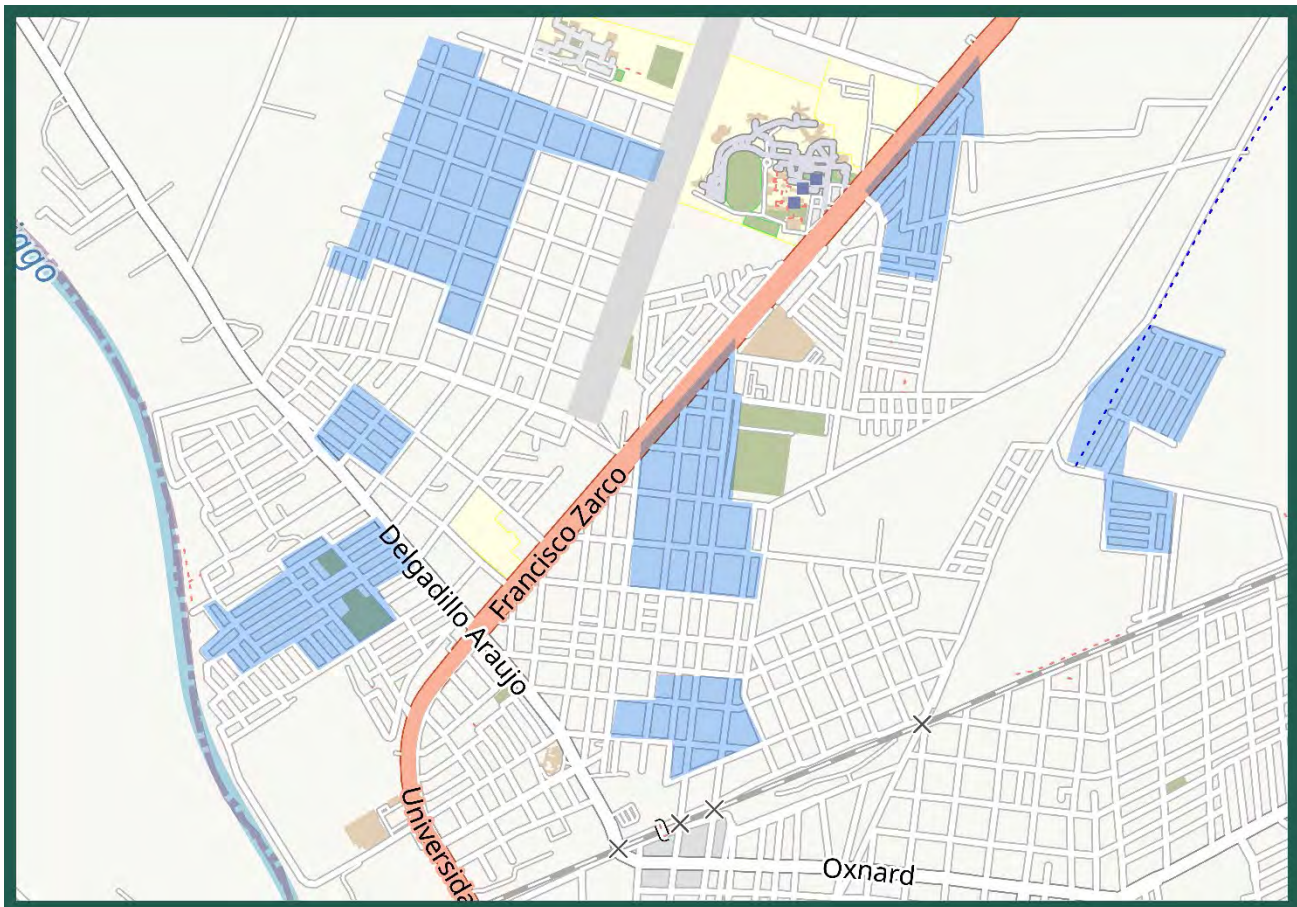

Región Centro

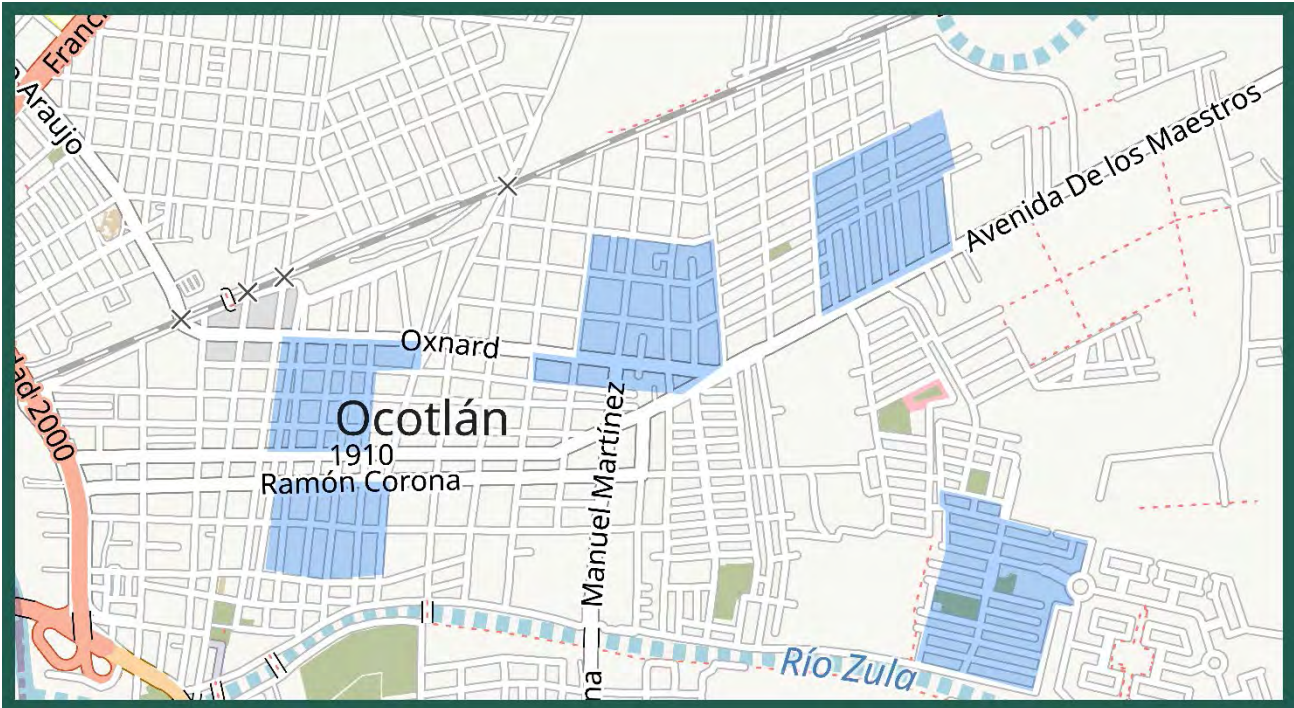

Región Sur



Potencialidades del municipio:

- Interconexión vial
- Clima
- Litoral con el lago de Chapala
- Zona maicera con promedios de producción **altos a nivel nacional**
- Turismo de negocios
- Símbolos y sitios importantes religiosos
- Instituciones de formación en educación superior
- Alto nivel de participación ciudadana
- Vocacionamiento por la industria de la transformación

Apartado estratégico:

PLAN DE ACCIÓN PARA LA TRANSFORMACIÓN Y DESARROLLO DE OCOTLÁN “Finanzas Sanas, Municipio fuerte”

Misión:

Sentar las bases para transformar el presupuesto municipal que garantice un mayor impacto social.

Visión:

Ser un municipio con suficiencia financiera para que la inversión de impacto social resuelva problemas en la calidad de los servicios públicos.

Ejes Transversales para la transformación municipal:

- Austeridad
- Finanzas sanas
 - Disminución del gasto corriente
 - Aumento de inversión pública municipal
- Administración eficiente
- Sustentabilidad

El Plan de acción para la Transformación de Ocotlán se compone de 5 ejes de acción:

- Administración eficiente y austera
- Ciudad justa y próspera
- Ciudad con servicios de calidad
- Ciudad ordenada y sustentable
- Ciudad segura

Proyectos estratégicos:

- **Programa anual de infraestructura**
- **Cimentando el futuro: “Plan maestro de desarrollo urbano sustentable”**
- **Plan de imagen urbana**
- **Bienestar para transformar. Atención a sectores vulnerables.**
- **Nuestra escuela, nuestro futuro**

- Sistema Integral de Recolección Ocotlán (SIRO)
- Colonias dignas

Programa Municipal para la Transformación de Ocotlán

Objetivo	Estrategia	Indicador/LB	Esperado	Línea de acción	C	M	L
Administración eficiente y austera							
Aumentar el presupuesto de impacto social	Gasto eficiente	% de gasto/44%	Disminución/30%	Diagnóstico de coordinaciones, direcciones y jefaturas a nivel de funcionalidad para eficiencia de la nómina.	x.		
				Programa anual de compras proyectadas y consolidadas.	x	x	x
				Actualización del organigrama y manual de funciones.	x		
	Aumentar el gasto de inversión pública	% de gasto/ 15%	Aumento/10-20%	Programa anual de infraestructura.	X		
	Mejorar la recaudación municipal	% de gasto/9%	Aumento/15%	Actualización de padrones de contribuyentes	x		
				Regularización de la cartera vencida.		x	
Mejorar el desempeño laboral del gobierno municipal	Mejora continua	Servidores capacitados/ evaluación de los servicios OP/ 60% aprobación	Aumento/70%	Programa de planeación e indicadores para la calibración continua con coordinadores, directores y jefes.	X		
				Programa de capacitación y actualización a personal operativo.	X		
				Programa de capacitación a dependencias con atención al ciudadano.	X		
				Programa de suministros y herramientas para áreas funcionales.	X		
				Programa de actualización de softwares.		x	x
				Implementación del Sistema de Atención y Respuesta de los Servicios (SARS): Sistema de contacto con el ciudadano a través del sistema de reportes y sectorización del municipio.	X		

Objetivo	Estrategia	Indicador/LB	Esperado	Línea de acción	C	M	L
Consolidar la confianza del ciudadano en su gobierno	Mejorar los métodos para garantizar el acceso a la información	Calificación ITEI-CIMTRA / 88	100	Informar periódicamente los resultados de gobierno.	x	x	x
				Consolidar el programa de transparencia ente peticiones y publicación de información en plataformas oficiales.			
	Combatir la corrupción	Atención y resolución de solicitudes / 100%	100%	Sistema municipal anticorrupción.		X	
				Contraloría la creación de la contraloría social.			
Ciudad segura							
Proteger la vida, patrimonio y derechos garantizando un ambiente digno y favorable para el desarrollo social y económico	Mejorar la percepción de seguridad	Percepción pública/ 59%	Disminución/30%	Fortalecer las corporaciones de proximidad ciudadana respecto a seguridad.	x	X	x
				Fortalecer el sistema de patrullaje con más rutas y más vehículos.		x	x
				Establecer un programa de capacitación continua.	x		
				Aumento del personal capacitado y certificado.	x		
	Reducir las tasas delictivas	Contador de impactos delictivos / 16	Disminución / 0	Campañas de prevención del delito.	X		
				Fortalecer el sistema de denuncia.		x	
				Implementar programa de botón de emergencia para negocios.	X		
	Fortalecer programa de videovigilancia.		x				
	Prevenir situaciones de riesgo para sectores vulnerables	Acciones implementadas/ SLB	Implementación	Campañas de prevención de consumo de drogas.	X		
				Brigadas para niñas, niños y adolescentes con actividades lúdicas enfocadas al desarrollo cívico, con enfoque de derechos humanos, igualdad de género y gobernanza.		x	
Campaña de prevención de violencia intrafamiliar.				X			
Garantizar la integridad de los ciudadanos en su entorno derivado de situaciones de fenómenos naturales, socio-	Disminuir la probabilidad de riesgos y zonas de riesgo ocasionados por fenómenos naturales.	Reporte de protección Civil / 5 zonas	Disminución / 0.	Programa de prevención de inundaciones.	X		
				Implementar acciones en el programa anual de infraestructura para ejecutar obras de prevención.	X		
				Crear/Actualizar atlas de riesgo.		x	

Objetivo	Estrategia	Indicador/LB	Esperado	Línea de acción	C	M	L
organizativos	Crear el Sistema Municipal de Protección Civil	Acciones Implementadas	Implementación	Programa de capacitación a escuelas, instituciones y centros de trabajo.	X		
				Fortalecimiento de la infraestructura de la institución de Protección Civil.	X		
				Fortalecimiento en equipamiento de la institución.		x	
Ciudad con servicios de calidad							
Mejorar la calidad de los servicios públicos del municipio	Crear el Sistema Integral de Recolección Ocotlán (SIRO)	Evaluación de la calidad del servicio ante la ciudadanía / 42% insatisfecho	Disminución / 5%	Integrar un diagnóstico del sistema actual.	X		
				Habilitación de un nuevo vertedero.		x	
				Integrar al programa anual de compras proyectadas y consolidadas la adquisición de equipos, herramientas y mobiliario para el fortalecimiento del sistema de respuesta.	X		
				Aumentar calificación y personal del área para la integración y funcionamiento del SARS .		x	
	Realizar un plan integral para la gestión, cobertura y calidad de agua potable, alcantarillado y drenaje de la ciudad	Evaluación de la calidad del servicio ante la ciudadanía/ 43.75% insatisfecho	Disminución / 5%	Integrar un diagnóstico del sistema actual.		x	
				Integrar al programa anual de infraestructura los proyectos a ejecutar para mejorar el servicio.	X		
				Integrar al programa anual de compras proyectadas y consolidadas la adquisición de equipos, herramientas y mobiliario para el fortalecimiento del sistema de respuesta.	X		
				Aumentar calificación y personal del área para la integración y funcionamiento del SARS .		X	
	Mejorar el sistema de alumbrado público	Evaluación de la calidad del servicio ante la ciudadanía/ 28% insatisfecho	Disminución / 5%	Integrar un diagnóstico del sistema actual.	X		
				Gestionar ante CFE líneas y postes para la cobertura 100.	X		
				Integrar al programa anual de compras proyectadas y consolidadas la adquisición de equipos, herramientas y mobiliario para el fortalecimiento del sistema de respuesta	X		

Objetivo	Estrategia	Indicador/LB	Esperado	Línea de acción	C	M	L
				Aumentar calificación y personal del área, para la integración y funcionamiento del SARS.	X		
	Mejorar de los espacios públicos	Evaluación de la calidad del servicio ante la ciudadanía / 39% insatisfecho	Disminución / 5%	Integrar un diagnóstico de los espacios públicos en estado y cobertura.	X		
Integrar al programa anual de infraestructura los proyectos a ejecutar para mejorar el servicio.				X			
Integrar al programa anual de compras proyectadas y consolidadas la adquisición de equipos, herramientas y mobiliario para el fortalecimiento del sistema de respuesta.				X			
Aumentar calificación y personal del área para la integración y funcionamiento del SARS .				X			
	Mejorar la infraestructura municipal y los servicios como Rastro municipal, Cementerios y Mercados	Evaluación de la calidad del servicio ante la ciudadanía / SLB	Disminución / 5%	Integrar un diagnóstico del estado de los espacios públicos.	X		
				Integrar al programa anual de compras proyectadas y consolidadas la adquisición de equipos, herramientas y mobiliario para el fortalecimiento de la operatividad del Rastro municipal, Cementerios y Mercados.	X		
Ciudad ordenada y sustentable							
Cimentar el futuro a través de la reglamentación y sectorización del crecimiento urbano	Crear/actualizar Plan Maestro de Desarrollo Urbano Sustentable	Acciones implementadas	Implementación	Generar un diagnóstico sobre equipamiento, movilidad y zonificación del municipio.	X		
				Integración del Plan Maestro de Desarrollo Urbano Sustentable considerando: sector económico y empresarial, sector turístico, regiones, colonias, equipamiento con vistas al futuro, incluyendo movilidad de la ciudad, zonas empresariales, corredor empresarial, libramientos e imagen urbana.		x	
	Crear plan de Identidad/imagen urbana	Acciones implementadas	Creación del plan	Crear sectorización e integrar sectorización con el SARS.	x		
				Integración de acciones de concertación por colonia para el diseño de la identidad urbana por colonia " Nuestra identidad, nuestra colonia ".	X		

Objetivo	Estrategia	Indicador/LB	Esperado	Línea de acción	C	M	L
				Integración del manual de identidad urbana por colonia.		x	
Implementar acciones de gobierno de corto plazo para resolver los problemas actuales de movilidad de la ciudad	Evaluar y gestionar estrategias para mejorar la movilidad de la ciudad en el corto plazo y mediano plazo	Acciones implementadas	Implementación	Integrar al Plan Maestro de Desarrollo Urbano Sustentable el diagnóstico de movilidad actual para construir una ciudad pensada en peatones, vehículos, motocicletas, bicicletas con enfoque de desarrollo incluyente.		x	
				Incluir al Programa Anual de Infraestructura los proyectos de infraestructura para impulsar la movilidad no motorizada.	x		
				Incluir al Programa Anual de Infraestructura los proyectos de infraestructura para impulsar la infraestructura de desarrollo incluyente.		x	
				Diseñar e integrar al Plan Maestro de Desarrollo Urbano Sustentable y a los Manuales de Identidad por colonia, programas de movilidad en torno a escuelas, espacios públicos, instituciones médicas y áreas de tráfico laboral.	X		
Sembrar el futuro de Ocotlán	Implementar el programa “Ocotlán sembrado su futuro”	Acciones implementadas	Implementación	Integrar un diagnóstico sobre áreas verdes, espacios públicos y áreas naturales protegidas para implementar el programa “Ocotlán Sembrado su Futuro” .	X		
				Integrar al plan “Nuestra Identidad, Nuestra Colonia” las estrategias y acciones para sembrar el futuro de Ocotlán considerando el aumento de áreas verdes y árboles en vialidades.	X		
				Integrar un plan de Ocotlán sembrando su futuro en torno a escuelas, espacios públicos, instituciones médicas y áreas de espacios laborales.	X		
	Fortalecer la estrategia municipal de	Acciones implementadas	Implementación	Implementar campaña de arborización bajo el plan “Nuestra Colonia, Nuestra Identidad” .	X		

Objetivo	Estrategia	Indicador/LB	Esperado	Línea de acción	C	M	L
	“Colonias dignas”			Implementar campañas de arborización en escuelas, instituciones médicas y espacios públicos con enfoque de fortalecimiento al tejido social y actividad de esparcimiento para jóvenes.	X		
				Integrar acciones para el uso consciente el agua, reciclaje y cuidado de los espacios públicos.		x	
				Fortalecer el Sistema Integral de Recolección Ocotlán .	X		
	Mitigar la contaminación			Actualizar reglamento.	X		
				Resolver dictámenes de impacto ambiental.	X		
Ciudad Justa y Próspera							
Disminuir la pobreza multidimensional y la no multidimensional para tener un municipio más justo	Fortalecer la estrategia estatal y federal de programas sociales	Indicador de incidencia de pobreza multidimensional/ 39.1%	Disminución / 15% M	Integrar un diagnóstico para identificar a las familias con ingreso inferior a la línea de bienestar e integrar al programa “Bienestar para transformar” .	X		
				Integrar un diagnóstico para identificar a la población con rezago educativo e incluir instituciones educativas de nivel superior para crear acciones del programa “Bienestar para transformar” .	X		
				Integrar un diagnóstico para identificar a la población con vulnerabilidad alimenticia e implementar/fortalecer la estrategia estatal y federal actual.	X		
				Incentivar la formalización e integración de las micro y pequeñas empresas. Inscripciones y acceso a la seguridad social de sus trabajadores.	X		
Fortalecer nuestras escuelas para tener un municipio más justo	Implementar el programa “Nuestra escuela, Nuestro Futuro”	Acciones Implementadas	Implementación	Integrar un diagnóstico de las escuelas de nuestro municipio en cuanto a cobertura, calidad y servicios para generar el programa anual “Nuestra Escuela, Nuestro Futuro” , programa planteado por fases, para garantizar la igualdad y calidad de las escuelas de Ocotlán con enfoque de desarrollo incluyente y sustentable.	X		

Objetivo	Estrategia	Indicador/LB	Esperado	Línea de acción	C	M	L
				Integrar el programa “Nuestra escuela, nuestro futuro” al “Programa anual de infraestructura” y al “Programa anual de compras proyectadas y consolidadas” para integrar las acciones de infraestructura y mantenimiento.	X		
Fortalecer el sistema de salud para tener un municipio más justo	Fortalecer las estrategias estatales y federales para fortalecer el sistema municipal de salud.	Indicador de la población con carencia a los servicios de salud/ 28.7%	15%	Integrar un diagnóstico para identificar a las familias con problemas de acceso a servicios de salud y gestionar acciones para integrar al programa “ Bienestar para Transformar ” (consultorios locales).	X		
				Integrar campañas de prevención, detección, tratamiento de las principales enfermedades y causas de muerte.	X		
				Gestionar programas y proyectos en los diferentes órdenes de gobierno, así como, la iniciativa privada para fortalecer el abasto de medicamentos a nivel local.	X		
				Integrar campana permanente de prevención de embarazo no deseado en jóvenes y adolescentes en los niveles educativos adecuados desde la perspectiva de género, juventud y educación.	X		
				Integrar campana permanente de prevención de consumo de sustancia legales e ilegales desde la perspectiva educativa y de juventud.	X		
				Integrar diagnóstico sobre el sistema de salud del municipio e integrar al Plan Maestro de Desarrollo Urbano Sustentable.	X		
Fomentar el acceso al deporte para tener un municipio más justo	Fortalecer la infraestructura deportiva municipal	Evaluación ante la opinión sobre la satisfacción del servicio / SILB		Integrar un diagnóstico sobre el estado y cobertura de las áreas deportivas del municipio para integrar al Programa Anual de Infraestructura y ejecutar las acciones correspondientes	X		
				Integrar el diagnóstico al Plan Maestro de Desarrollo Urbano Sustentable para la obtención de espacios.	X		

Objetivo	Estrategia	Indicador/LB	Esperado	Línea de acción	C	M	L
				Integrar al programa anual de compras proyectadas y consolidadas para el correcto mantenimiento y funcionamiento de las áreas.	X		
	Fomentar el aprovechamiento de los espacios	Acciones implementadas	Implementación	Promover y fortalecer los diferentes deportes y ligas locales priorizando el principio básico de la cobertura.	X		
Promover diferentes tipos de deportes priorizando la diversidad y la inclusión.				X			
Generar programa anual de equipamiento y materiales deportivos para incluir al programa anual de compras proyectadas y consolidadas.				X			
Fomentar el acceso a las artes y cultura para tener un municipio más justo	Fortalecer la infraestructura cultural y artística del municipio	Acciones implementadas	Implementación	Integrar un diagnóstico sobre el estado y cobertura de las áreas culturales y artísticas del municipio para integrar al “Programa Anual de Infraestructura” y ejecutar las acciones correspondientes.	X		
				Integrar el diagnóstico al “Plan Maestro de Desarrollo Urbano Sustentable” para la obtención de espacios.	X		
				Integrar al programa anual de compras proyectadas y consolidadas para el correcto mantenimiento y funcionamiento de las áreas.	X		
	Fomentar el aprovechamiento de los espacios	Acciones implementadas	Implementación	Promover y fortalecer los diferentes los programas artísticos priorizando el principio básico de la cobertura.	X		
				Promover diferentes tipos de actividades culturales priorizando la diversidad y la inclusión.	X		
				Generar programa anual de equipamiento y materiales para incluir al programa anual de compras proyectadas y consolidadas.	X		
Sentar las bases de un municipio próspero	Implementar programas para el fortalecimiento del capital humano	Acciones implementadas	Implementación	Integrar un diagnóstico sobre las tendencias y potencialidades para el aprovechamiento del capital humano.		x	
				Integrar y gestionar programas de calificación de mano de obra.	X		
				Integrar y gestionar programas para fortalecer a las jefas de hogar.	X		

Objetivo	Estrategia	Indicador/LB	Esperado	Línea de acción	C	M	L
				Fomentar el aprovechamiento del capital humano profesionista del municipio.	X		
	Implementar el programa municipal del emprendedor	Acciones implementadas	Implementación	Promover acuerdos con diferentes instituciones y niveles de gobierno para generar los programas de capacitación para el emprendedor en Ocotlán.		x	
				Promover proyectos de fondos estatales y nacionales para la inversión local.	X		
	Fortalecer la industria de la transformación	Acciones implementadas	Implementación	Incentivar la instalación de empresas de la cadena de suministro de la industria del mueble.		x	
				Establecer programas para la calificación del capital humano.		X	
				Promoción de la industria del mueble "Hecho en Ocotlán" a escala estatal y nacional.		x	x
				Integrar diagnóstico de las zonas muebleras del municipio para integrar al Plan Maestro de Desarrollo Urbano Sustentable para el análisis de viabilidad y en su caso gestión del parque industrial Ocotlán, y libramiento/periférico de Ocotlán.			X

Referencias bibliográficas

- Instituto Nacional de Estadística y Geografía (2020). *Mortalidad*. Recuperado de: <https://www.inegi.org.mx/temas/mortalidad/#Mapas>
- Sistema de información municipal (s.f.). *Ocotlán, Jalisco*. Secretaría de Gobernación. Recuperado de: <http://www.snim.rami.gob.mx/>
- Instituto de Información Estadística y Geográfica de Jalisco. (2019). *Ocotlán Diagnóstico Municipal 2019*. Gobierno de Jalisco.
- Instituto de Información Estadística y Geográfica de Jalisco. (2020). *Diagnóstico del área Metropolitana de Ocotlán Agosto 2020*. Gobierno de Jalisco.
- Instituto de Información Estadística y Geográfica de Jalisco. (2020). *Saludes estadísticas*. Recuperado de: https://iieg.gob.mx/ns/?page_id=915
- Secretaría de Salud Jalisco. (2010). *Principales causas de morbilidad (incidencia), general, enfermedades de notificación obligatoria Ocotlán*. Planeación y Participación Ciudadana.
- Instituto de Información Estadística y Geográfica de Jalisco. (2022). *Indicadores económicos Ocotlán*. Recuperado de: https://iieg.gob.mx/ns/?page_id=19716
- Instituto Nacional de Estadística y Geografía (2020). *Banco de indicadores*. Recuperado de: <https://www.inegi.org.mx/app/indicadores/?ind=1002000030&vind=metadato#D1002000030#D1002000030#D6200101795#D1002000030>
- Secretaría de Educación Pública. (2019). *Lineamientos para la formulación de indicadores educativos*. Recuperado de: https://www.planeacion.sep.gob.mx/Doc/estadistica_e_indicadores/lineamientos_formulacion_de_indicadores.pdf
- Consejo Nacional de Evaluación de la Política de Desarrollo Social. (2010). *Metodología para la medición multidimensional de la pobreza en México*. Recuperado de: https://www.coneval.org.mx/Informes/Coordinacion/INFORMES_Y_PUBLICACIONES_PDF/Metodologia_Multidimensional_web.pdf
- Data México. (2019). *Ocotlán municipio de Jalisco*. Recuperado de: <https://datamexico.org/es/profile/geo/ocotlan?comorbidityOption=deceasedOption&percentageCovidSelector=percentageOption&timeNetTradeSelector=Year&yearCensus=2019>
- Secretaría de Educación Jalisco. Dirección General de Planeación. (2020). *Estadística educativa 2020*. Recuperado de: <http://indicadores.sej.gob.mx/publicaciones/lni2020-2021/index.htm>
- Nápoles Franco, Diego. (2019). *Ocotlán y su identidad colectiva en movimiento*. Tesis doctoral Universidad de Guadalajara.
- Talent. (2022). *Salario medio para Ocotlán, Jalisco en México 2022*. Recuperado de: <https://mx.talent.com/salary?job=Ocotl%C3%A1n%2C+jalisco>
- Colectivo Ciudadanos por Municipios Transparentes. (2020). *Ranking CIMTRA Municipal*. Recuperado de: <http://www.cimtra.org.mx/portal/ranking-municipal/>
- Instituto de Transparencia, Información Pública y Protección de Datos Personales del Estado de Jalisco. (2018). *Dictamen de vigilancia de la verificación diagnóstica del año 2018*. Recuperado de: https://www.itei.org.mx/v3/documentos/soevals/054_2018_fase_ii_ayuntamiento_de_ocotlan.pdf
- Fotografía de portada: Alan Vega
(https://commons.wikimedia.org/wiki/File:Cathedral_of_the_Lord_of_Mercy.jpg),
(<https://creativecommons.org/licenses/by-sa/4.0/legalcode>)